

**Raport o stanie Gminy Grzegorzew
za 2018 rok**

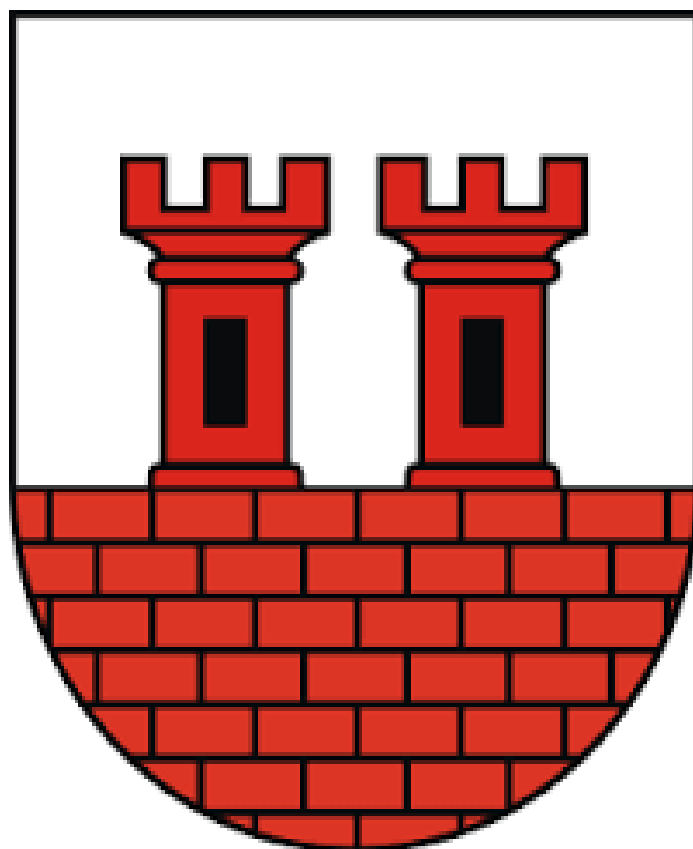



Szanowni Państwo !

Oddaję w Państwa ręce „**Raport o stanie Gminy Grzegorzew za 2018 rok**”, dokument przygotowany po raz pierwszy, jest swoistym spojrzeniem na aktualną sytuację naszej gminy.

Raport stanowi źródło informacji w zakresie demografii, mienia komunalnego, zagospodarowania przestrzennego, prowadzonych inwestycji, oświaty, bezpieczeństwa, ochrony środowiska, pomocy społecznej, ochrony zdrowia, kultury i sportu.

*Zachęcam wszystkich Mieszkańców
Gminy Grzegorzew do lektury dokumentu*

Wójt Gminy

Bożena Dominiak

Grzegorzew, 30 maja 2019 r.

Spis treści

1. Informacje ogólne	4
2. Zarządzanie Gminą	7
3. Zadania gminy	8
3.1. Władze samorządowe.....	9
3.2. Rada Gminy Grzegorzew.....	11
3.3. Jednostki pomocnicze Rady Gminy Grzegorzew.....	13
3.4. Pozostałe jednostki organizacyjne gminy.....	15
4. Sprawozdanie z realizacji uchwał Rady Gminy Grzegorzew w 2018 roku	15
5. Zestawienie dokumentów programowych Gminy Grzegorzew	29
5.1. Dokumenty programowe Gminy Grzegorzew.....	29
5.2. Zestawienie wydanych przez pracowników Urzędu Gminy w Grzegorzewie decyzji, zaświadczeń oraz innych dokumentów w 2018 r.....	32
5.3. Przyjęcia interesantów przez Wójta Gminy Grzegorzew.....	32
5.4. Zarządzenia wydane przez Wójta Gminy Grzegorzew.....	32
5.5. Statystyki Urzędu Stanu Cywilnego.....	32
5.6. Demografia.....	34
5.7. Podmioty gospodarcze.....	37
5.8. Gospodarstwa rolne.....	37
5.9. Budżet.....	37
6. Oświata i wychowanie	43
6.1. Baza oświatowa.....	43
6.2 Statystyki oświatowe.....	45
6.3. Zatrudnienie.....	46
6.4. Poziom wydatków na oświatę i zrealizowane inwestycje.....	48
6.5. Nagrody i stypendia.....	54
7. Promocja, kultura, sport i rekreacja	55
7.1. Promocja.....	55
7.2. Wydarzenia kulturalne.....	55
7.3. Sport.....	63
7.4. Rekreacja.....	64
8. Organizacje pozarządowe	73
8.1. Współpraca z organizacjami pozarządowymi.....	74
9. Mienie komunalne	79
10. Zagospodarowanie przestrzenne, remonty i inwestycje i inne	88

10.1. Publiczny transport zbiorowy	88
10.2. Melioracje.....	88
10.3. Wykaz przeprowadzonych remontów	89
10.4. Zadania inwestycyjne	90
10.5. Fundusz Sołecki	106
10.6. Zagospodarowanie przestrzenne	118
11. Pomoc społeczna	119
11.1. Poziom wydatków (podopieczni, udzielona pomoc).....	119
11.2. Udział w projektach, konkursach, Zespół Interdyscyplinarny, realizacja planów, programów	122
12. Ochrona zdrowia i przedsięwzięcia prorodzinne	126
12.1. Ochrona zdrowia	126
12.2. Gminna Komisja Rozwiązywania Problemów Alkoholowych	126
12.3. Pozostałe działania	128
13. Gospodarka odpadami i ochrona środowiska	130
13.1. Gospodarowanie odpadami i ochrona środowiska	130
13.2. Zadania z zakresu ochrony środowiska	132
13.3. Edukacja ekologiczna.....	134
14. Pozostałe jednostki organizacyjne	134
14.1. Gminna Biblioteka Publiczna w Grzegorzewie.....	134
14.2. Udział w projektach i konkursach	135
15. Pozostałe zadania.....	136
15.1. Szerzenie idei samorządowej	136
15.2. Aktywizacja społeczno- zawodowa mieszkańców.....	136
15.3. Polityka senioralna	138
15.4. Wojska Obrony Terytorialnej Kraju.....	139
15.5. Obrona cywilna i sprawy obronne.....	139
15.6. Zarządzanie kryzysowe	140
15.7. Pozostałe zadania	140
16. Budżet obywatelski.....	142
17. Podsumowanie	143

1. Informacje ogólne

Ustawa z dnia 11 stycznia 2018 r. o zmianie niektórych ustaw w celu zwiększenia udziału obywateli w procesie wybierania, funkcjonowania i kontrolowania niektórych organów publicznych (Dz. U. z 2018 r. poz. 130 ze zm.) nałożyła na wójta (burmistrza, prezydenta) obowiązek przedstawienia radzie gminy do 31 maja każdego roku raportu o stanie gminy.

Raport obejmuje podsumowanie działalności organu wykonawczego w roku poprzednim, w szczególności realizację:

- polityk,
- programów,
- strategii,
- uchwał rady gminy,
- budżetu obywatelskiego.

Nadrzędnym celem ustawy zmieniającej ustawę o samorządzie gminnym było wprowadzenie zmian, które „realnie przyczynią się do zapewnienia społeczności lokalnej większego udziału w funkcjonowaniu organów danej jednostki samorządu terytorialnego pochodzącej z aktu wyboru oraz zagwarantują obywatelom właściwą kontrolę nad władzą samorządową, a tym samym przyczynią się do zwiększenia więzi oraz odpowiedzialności za wspólnotę samorządową, w której zamieszkują” (tak: uzasadnienie projektu ustawy o zmianie niektórych ustaw w celu zwiększenia udziału obywateli w procesie wybierania, funkcjonowania i kontrolowania niektórych organów publicznych, druk sejmowy nr 2001, dostępny na stronie internetowej Sejmu: <http://www.sejm.gov.pl/Sejm8.nsf/druk.xsp?nr=2001>).

Raport o stanie gminy rozpatrywany będzie podczas sesji, na której podejmowana jest uchwała w sprawie udzielenia lub nieudzielenia absolutorium organowi - wójtowi (burmistrzowi, prezydentowi). Raport rozpatrywany będzie w pierwszej kolejności. Do wyłącznej właściwości rady gminy należy rozpatrywanie raportu o stanie gminy oraz podejmowanie uchwały w sprawie udzielenia lub nieudzielenia wotum zaufania dla wójta (burmistrza, prezydenta) z tego tytułu (art. 18 ust. 2 pkt 4a ustawy o samorządzie gminnym). Sensem raportu jest zgromadzenie i odzwierciedlenie danych dotyczących aktywności organu wykonawczego w danym roku, a przede wszystkim – przedstawienie tych informacji członkom organu stanowiącego.

Raportowi przypisuje się trzy zasadnicze funkcje:

- a) sprawozdawczą,
- b) partycypacyjną,
- c) oceniającą.

Raport obejmuje jedynie informacje dotyczące działalności organu wykonawczego, a zatem – procesu realizacji wszystkich zadań i kompetencji tego podmiotu. W raporcie nie należy zamieszczać danych dotyczących działalności rady gminy ani panującej w niej sytuacji społecznej, gospodarczej oraz politycznej, por. S. Gajewski, Ustawy..., Legis 2018.

Zgodnie z ustawą o samorządzie gminnym, w raporcie zamieszcza się wyłącznie informacje dotyczące działalności wójta (burmistrza, prezydenta) w roku poprzedzającym rok, w którym dokument ten jest przedstawiony.

Raport powinien zawierać trzy kategorie informacji, które muszą znaleźć się w każdym dokumencie tego rodzaju:

- 1) informacje dotyczące realizacji wszystkich dokumentów planistycznych, do których wykonywania w poprzednim roku kalendarzowym obowiązany był organ wykonawczy (polityk, strategii, programów i innych),
- 2) informacje dotyczące realizacji wszystkich uchwał organu stanowiącego,
- 3) informacje dotyczące realizacji budżetu obywatelskiego.

Realizując ustawowy obowiązek, wynikający z art. 28aa ust. 1 ustawy o samorządzie gminnym, Wójt Gminy Grzegorzew przedstawia Radzie Gminy Grzegorzew Raport o stanie Gminy Grzegorzew za 2018 rok.

Gmina Grzegorzew leży niemal na wschodnim krańcu województwa wielkopolskiego, dokładnie pośrodku między Poznaniem a Warszawą. Grzegorzew sąsiaduje z gminami: Babiak, Dąbie, Kłodawa, Koło i Olszówka (wszystkie należą do powiatu kolskiego). Na wschód od zamieszkałych terenów w szerokiej i podmokłej dolinie przepływa rzeka Rgilewka, niewielki prawy dopływ Warty. Gmina położona jest we wschodniej części województwa wielkopolskiego - na wschód od Koła i przy drodze do Łęczycy. Gmina ma dobrze rozwiniętą sieć komunikacyjną. Przez jej teren przebiegają ważne szlaki komunikacyjne:

- wschód - zachód: droga krajowa E-30 i linia kolejowa Poznań - Warszawa,
- północ - południe: linia kolejowa Gdynia- Katowice.

Położenie Gmina Grzegorzew



Województwo Wielkopolskie



Powiat Kolski



Powierzchnia gminy wynosi 73,4 km². Gmina ma charakter rolniczy, 62,2 km² stanowią użytki rolne, a 3,7 km² lasy (ogółem 7.343 ha, w tym użytki rolne 6.211 ha, tj. grunty orne 4 615 ha, sady 121 ha, łąki i pastwiska 1 475 ha, a także lasy 371 ha i pozostałe 761 ha). Większość (85 %) użytków rolnych jest zmeliorowana. Wszystkie wsie posiadają wodociągi.

Naszą gminę zamieszkuje 5 728 osób zameldowanych na pobyt stały i czasowy, z tego zameldowanych na pobyt stały 5 684 osób, zaś na pobyt czasowy 46 osób.

Gmina podzielona jest na 13 sołectw: Barłogi, Bylice, Bylice-Kolonia, Borysławice Kościelne, Borysławice Zamkowe, Boguszyniec, Grodna, Grzegorzew, Kiełczewek, Ladorudzek, Ponętów Dolny, Tarnówka, Zabłocie.

2. Zarządzanie Gminą

Dobre zarządzanie gminą i nie tylko gminą to ciągłe, systematyczne osiągnięcie najwyższych wyników, najwyższych not. Dobrymi wynikami jest też dostarczenie usług z zakresu pomocy społecznej dla potrzebujących, którzy spełniają wymagane kryteria- wypłata świadczeń społecznych, opłacanie składek na ubezpieczenia społeczne i zdrowotne za podopiecznych, to zwiększanie dostępu do usług, organizacja profilaktyki medycznej, organizacja imprez kulturalnych, to także wyższa liczba absolwentów szkół kontynuująca dalszą naukę.

Na koniec pozostaje jedynie stwierdzenie, że praca dla innych pozostaje jednym z najważniejszych wyzwań społecznych i indywidualnych. Komfort naszego życia zależy bowiem nie tylko od tego, jak zostały poukładane sprawy osobiste, rodzinne czy zawodowe. Żyjemy nie tylko w przestrzeni prywatnej, lecz także w przestrzeni publicznej. Jak będzie ona zorganizowana – dobrze czy źle, przyjaźnie czy obco, zależy w znacznym stopniu od nas samych, od tego, czy chcemy przyczynić się do lepszego jej ukształtowania.

Służba publiczna jest zaszczytem i choć słowa mogą niektórym wydawać się dzisiaj puste, nie straciły nic na aktualności. Dobro wspólne jest podstawą funkcjonowania naszej wspólnoty samorządowej.

Idee Polski samorządnej zaszczerpione oraz pielęgnowane w świadomości mieszkańców dają coraz to większe możliwości do działania a myśl dobrze pojętego „lokalnego patriotyzmu” pozwala na lepsze, bardziej skuteczne, obywatelskie zarządzanie Gminą. W dziedzinie podejmowania decyzji gmina to nie tylko organ stanowiący- rada gminy i organ wykonawczy- wójt, to też sprawnie działające sołectwa z sołtysami na czele, to współpracujące na wielu szczeblach rady sołeckie i przede wszystkim mieszkańcy wspólnoty samorządowej, których potrzeby stanowią sens istnienia władzy samorządowej.

Czym byłyby poczynione inwestycje tylko dla samych inwestycji, gdyby nie realizowane z myślą o mieszkańcach wspólnoty samorządowej i dla zaspokojenia potrzeb mieszkańców.

Jednym z priorytetów Gminy Grzegorzew jest dbałość o naturalne środowisko wraz z szeroko pojętą ekologią realizowana przez: rozbudowę sieci kanalizacyjnej, zwiększanie

ilości pojemników do selektywnej zbiórki odpadów, prowadzenie konkursów i akcji promocyjnych w zakresie zagadnień ekologicznych.

Inwestycje Gminy Grzegorzew to swoista wizytówka samorządu i nieugięty miernik jego efektywności. Wodociągi, kanalizacja, drogi, administracja, bezpieczeństwo publiczne, oświata, opieka społeczna, ochrona środowiska, kultura i sport to obszary, gdzie Gmina dzięki istotnym czynnikom, m.in.: odpowiedzialności i gospodarności władz samorządowych, zrozumieniu i zaangażowaniu mieszkańców, dobrym dokumentom strategiczno-planistycznym, umiejętności pozyskiwania środków zewnętrznych, otwartości na zmiany a szczególnie znajomości potrzeb i problemów mieszkańców tejże wspólnoty samorządowej jest możliwy jej rozwój, który wymaga wciąż ciągłego doskonalenia, nabywania praktycznych umiejętności i osiągnięcia coraz to nowych standardów.

Istotnym wyzwaniem i elementem właściwego, dobrego zarządzania dla samorządu było i jest umiejętne, skuteczne i efektywne sięganie po środki zewnętrzne na jego zrównoważony rozwój. Miarą tegoż rozwoju jest skuteczne, elastyczne i efektywne zarządzanie, ale i wartość dodana jaką jest wzrost zadowolenia mieszkańców Gminy.

3. Zadania gminy

Zgodnie z art. 7 ust. 1 o samorządzie gminnym do zadań własnych gminy zaliczamy następujące dziedziny:

- z zakresu administracji spraw wewnętrznych- sprawy porządku publicznego i ochrony przeciwpożarowej,
- sprawy z zakresu administracji oświaty, kultury oraz kultury fizycznej,
- sprawy z zakresu administracji pomocy społecznej i ochrony zdrowia,
- sprawy ładu przestrzennego, gospodarki nieruchomości i ochrony środowiska (w tym kanalizacji, utrzymania czystości, urządzeń sanitarnych itp.), gminnego budownictwa, zieleni komunalnej i zadrzewiania, sprawy cmentarzy gminnych,
- sprawy gminnych dróg, ulic itp. oraz lokalnego transportu,
- sprawy wodociągów, dostawy energii elektrycznej i ciepłej,
- utrzymanie obiektów i urządzeń użyteczności publicznej, targowisk i hal targowych,
- zapewnienie kobietom w ciąży opieki socjalnej, medycznej i prawnej,
- sprawy promocji gminy, współpracy z organizacjami pozarządowymi, upowszechniania idei samorządowej,
- współpraca ze społecznościami lokalnymi i regionalnymi innych państw.

Gmina Grzegorzew realizuje zadania z zakresu administracji rządowej, które mają charakter obowiązkowy. Do zadań z zakresu administracji rządowej należą:

- wypłaty zasiłków z pomocy społecznej,
- prowadzenie urzędów stanu cywilnego,
- wydawanie dowodów osobistych,
- prowadzenie działalności gospodarczej,

- oświetlenie dróg krajowych w miastach,
- prowadzenie zadań z zakresu obrony cywilnej,
- prowadzenie spisów wyborców oraz inne zadania na podstawie zawartych umów i porozumień.

Gminy jest wyposażona w narzędzia, za pomocą których stymuluje swój rozwój. Są to:

- a) narzędzia planistyczne (studium i plany zagospodarowania przestrzeni)
- b) narzędzia programowania rozwoju (programy ogólne i sektorowe)
- c) narzędzia podatkowe (podatek od nieruchomości i inne)
- d) pozostałe narzędzia (PPP, partnerstwo z organizacjami pozarządowymi).

Podstawowym instrumentem planistycznym gminy jest studium uwarunkowań i kierunków zagospodarowania przestrzennego. Na jego bazie opracowuje się miejscowe plany zagospodarowania przestrzennego, które w przeciwieństwie do studium stanowią prawo lokalne. Ta swoista wizja urbanistyczna wiąże się nierozzerwalnie ze strategią rozwoju lokalnego. Ze strategią zaś łączą się programy sektorowe m.in.: ochrony środowiska, gospodarki odpadami, gospodarowania gminnym zasobem mieszkaniowym, współpracy z organizacjami pozarządowymi i innymi podmiotami prowadzącymi działalności pożytku publicznego, regulaminy utrzymania czystości i porządku, a także objęcie kierunków działań w kwestii bezpieczeństwa na podstawie informacji składanych przez policję, straż pożarną, inspekcję sanitarną. Samorząd ma opracowane lokalne programy związane z edukacją, turystyką, ochroną zabytków, bezpieczeństwem oraz z rozwiązywaniem problemów społecznych. Zasadniczą rolę, co do efektywności i celowości działań pełni powiązanie strategii, programów, relacji władarza z sektorem gospodarki i organizacjami obywatelskimi oraz instrumentu finansowo- podatkowego. Najważniejszym jest budżet gminy, zamieszczone w nim wydatki majątkowe oraz dotacje dla podmiotów sektora publicznego i niepublicznego, w tym także dla organizacji pożytku publicznego. Wszystko to ma swoje znaczenie, wzajemne powiązania i relacje, zintegrowanie poszczególnych elementów, zaangażowanie Wójta, Rady Gminy i społeczności lokalnej przyczyniają się do skutecznego zarządzania Gminą Grzegorzew.

3.1. Władze samorządowe

Wójt Gminy Grzegorzew jest organem wykonawczym, który w realizacji zadań własnych podlega radzie gminy a oprócz tego kieruje sprawami gminy, reprezentując ją na zewnątrz. Kadencja wójta trwa 5 lata. Wójt wykonuje uchwały Rady Gminy Grzegorzew oraz zadania określone przepisami prawa.

Do zadań Wójta należy w szczególności: opracowywanie strategii, programów rozwoju, gospodarowanie mieniem komunalnym, wykonywanie budżetu.

Funkcję Wójta Gminy Grzegorzew sprawuje Bożena Dominiak.

Urząd Gminy w Grzegorzewie wykonuje zadania mające na celu realizację spoczywających na gminie zadań własnych, zadań zleconych, zadań wykonywanych na podstawie

porozumienia z organami administracji rządowej (zadań zleconych), zadań publicznych powierzonych gminie w drodze zawartych porozumień.

Struktura organizacyjna Urzędu Gminy w Grzegorzewie przedstawia się następująco:

Schemat organizacyjny Urzędu Gminy w Grzegorzewie

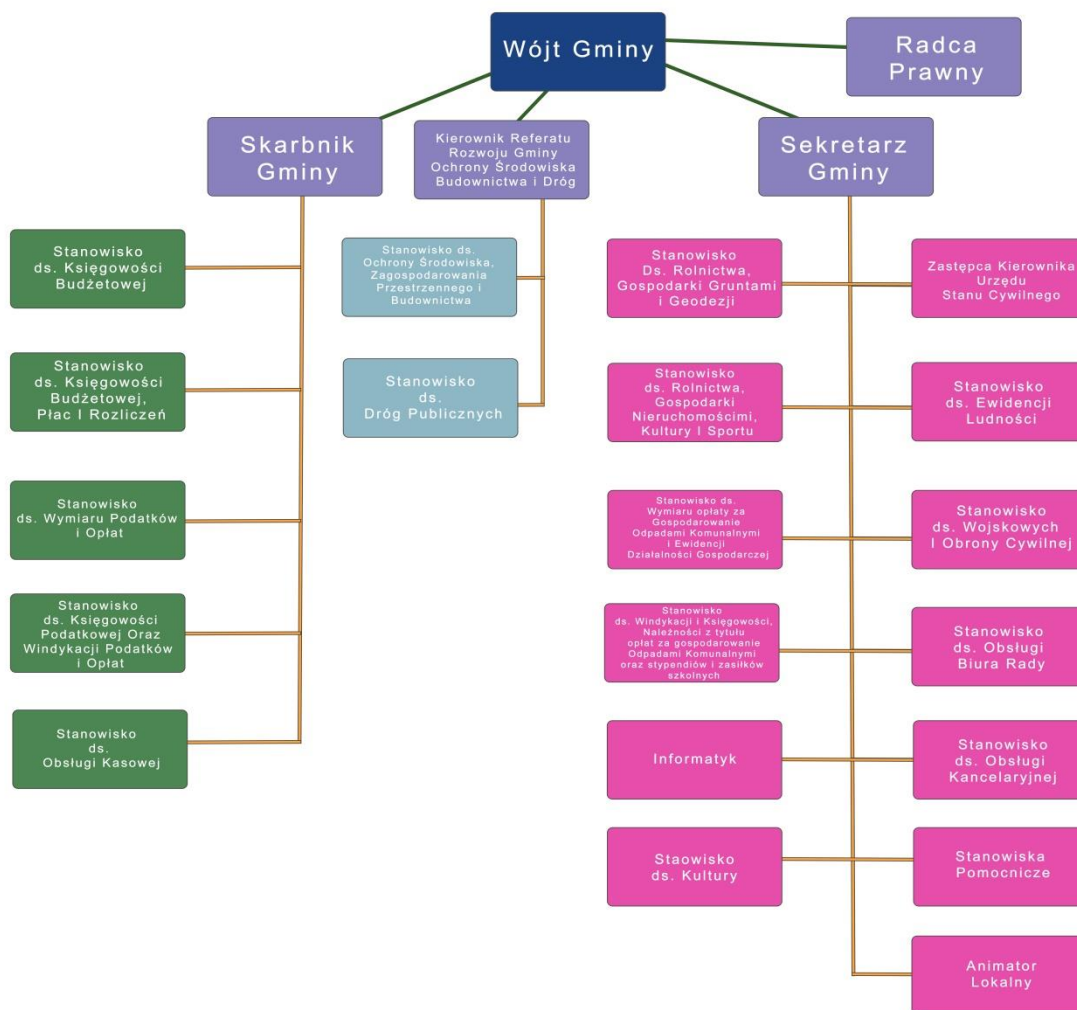

Zatrudnienie w Urzędzie Gminy w Grzegorzewie według stanu na 31 grudnia 2018r.:

- Wójt Gminy,
- Skarbnik Gminy,
- Sekretarz Gminy,
- Kierownik- 2 osoby,
- radca prawny,
- informatyk- 1 osoba,
- inspektorzy- 13 osób,
- podinspektorzy- 1 osoba,

- referenci- 1 osoba,
- animator lokalny- 2 osoby,
- pomoc administracyjna- 2 osoby,
- kierowca- 1 osoba,
- goniec- 1 osoba,
- pracownicy obsługi- 8 osób.

Łącznie w Urzędzie Gminy w Grzegorzewie zatrudnionych było 36 osób.

3.2. Rada Gminy Grzegorzew

Podstawowym organem gminy jest wybierana przez mieszkańców w głosowaniu powszechnym rada gminy. Jest ona organem stanowiącym i kontrolnym w gminie, wybieranym na pięcioletnią kadencję, przysługują jej podstawowe uprawnienia w sferze organizacji i działania gminy (np. uchwalenie statutu gminy, uchwalenie budżetu i programów gospodarczych, podejmowanie uchwał w sprawach majątkowych i finansowych oraz w sprawach tworzenia jednostek organizacyjnych gminy).

Do wyłącznych właściwości rady należą także:

- ustalenie wynagrodzenia wójta (burmistrza, prezydenta miasta) stanowienie o kierunkach jego działania i przyjmowanie sprawozdań z jego działalności,
- powołanie skarbnika,
- uchwalenie miejscowych planów zagospodarowania przestrzennego,
- ustalenie zakresu działania jednostek pomocniczych,
- podejmowanie uchwał w sprawie podatków i opat lokalnych,
- określenie sumy zobowiązań, które może samodzielnie zaciągać wójt,
- podejmowanie uchwał w sprawie herbu gmin, nazw ulic i placów oraz wznoszenia pomników,
- nadawanie obywatelstwa honorowego gminy;
- podejmowanie uchwał w sprawie zasad udzielania stypendiów dla uczniów i studentów.

Rada obraduje na sesjach zwołanych przez Przewodniczącego Rady.

Termin sesji, jej miejsce i porządek obrad podaje się do wiadomości mieszkańców.

Radę Gminy Grzegorzew tworzy 15 osób. W roku 2018 funkcjonowały 2 składy Rady Gminy.

Pan Mariusz Rybczyński pełnił funkcję Radnego Rady Gminy Grzegorzew w kadencji 2010-2014 oraz 2014- 2018, zrzekł się mandatu Radnego Rady Gminy Grzegorzew 2 lutego 2015r. 3 maja 2015 roku przeprowadzone zostały wybory uzupełniające do Rady Gminy Grzegorzew. Mieszkańcy mandatem zaufania obdarzyli Pana Piotra Bednarkiewicza, który złożył ślubowanie 9 czerwca 2015r.

Pan Józef Sochacki zrzekł się mandatu Radnego Rady Gminy Grzegorzew obejmując stanowisko Dyrektora Zespołu Szkolno- Przedszkolnego w Grzegorzewie. 16 października 2016r. przeprowadzone zostały wybory uzupełniające do Rady Gminy Grzegorzew. Mieszkańcy mandatem zaufania obdarzyli Pana Marka Lewandowskiego, który ślubowanie złożył 26 października 2016r.

Rada Gminy Grzegorzew kadencji 2014- 2018 w składzie:

Imię i nazwisko	Miejscowość	Funkcja
BADYŃSKA Izabela	Ponętów Dolny	Radny Rady Gminy
BANASIAK Waldemar	Bylice - Kolonia	Przewodniczący Rady Gminy
RYBCZYŃSKI Mariusz	Grzegorzew	Radny rady Gminy do dnia 2 lutego 2015r.
BEDNARKIEWICZ Piotr	Grzegorzew	Radny Rady Gminy od 9 czerwca 2015r.
CZERCZAK Jarosław	Borysławice Zamkowe	Radny Rady Gminy
DORABIAŁA Janusz	Borysławice Kościelne	Radny Rady Gminy
DRAGAN Paweł	Bylice	Radny Rady Gminy
KOTKOWSKI Rafał	Barłogi	Wiceprzewodniczący Rady Gminy
SOCHACKI Józef	Boguszyniec	Radny Rady Gminy do
LEWANDOWSKI Marek	Boguszyniec	Radny Rady Gminy od 26 października 2016r.
MOLICKI Zbigniew	Grzegorzew	Radny Rady Gminy
POLICHNOWSKA Marzena	Tarnówka	Radny Rady Gminy
PYKA Stanisław	Grzegorzew	Radny Rady Gminy
SANIGÓRSKI Janusz	Ponętów Dolny	Radny Rady Gminy
SOSNOWSKI Tadeusz	Barłogi	Radny Rady Gminy
SZYMCZAK Jarosław	Grzegorzew	Radny Rady Gminy
WYPYCHOWSKI Mateusz	Grzegorzew	Radny Rady Gminy

Rada Gminy Grzegorzew kadencji 2018- 2023 w składzie:

Imię i nazwisko	Miejscowość	Funkcja
BOROWSKA Monika	Grzegorzew	Radny Rady Gminy
CZAPOWSKI Sławomir	Grzegorzew	Radny Rady Gminy
DORABIAŁA Janusz	Borysławice Kościelne	Radny Rady Gminy
DURKIEWICZ Krzysztof	Zabłocie	Radny Rady Gminy
DZIERBICKI Karol	Ponętów Dolny	Radny Rady Gminy
KACPERSKA Izabela	Tarnówka	Radny Rady Gminy
KOTKOWSKI Rafał	Barłogi	Radny Rady Gminy
LEWANDOWSKI Marek	Boguszyniec	Wiceprzewodniczący Rady Gminy

ŁUCZYŃSKI Łukasz	Bylice	Radny Rady Gminy
MOLICKI Zbigniew	Grzegorzew	Radny Rady Gminy
PERKOWICZ Anna	Grzegorzew	Radny Rady Gminy
SANIGÓRSKI Janusz	Ponętów Dolny	Radny Rady Gminy
SIKORSKI Andrzej	Borysławice Zamkowe	Radny Rady Gminy
SOSNOWSKI Tadeusz	Barłogi	Przewodniczący Rady Gminy
SUCINA Michał	Grzegorzew	Radny Rady Gminy

Poszczególni Radni Rady Gminy Grzegorzew złożyli ślubowanie w dniu 22 listopada 2018r., natomiast Pan Radny Zbigniew Molicki złożył ślubowanie w dniu 12 grudnia 2018r.

3.3. Jednostki pomocnicze Rady Gminy Grzegorzew

W Gminie Grzegorzew działa 13 sołectw jako jednostki pomocnicze rady gminy, których organizację i zakres działania określiła rada gminy odrębnymi statutami, po przeprowadzonych konsultacjach z mieszkańcami. Statuty jednostek pomocniczych określają w szczególności:

- 1) nazwę i obszar jednostki pomocniczej,
- 2) zasady i tryb wyborów organów jednostki pomocniczej,
- 3) organizację i zadania organów jednostki pomocniczej,
- 4) zakres zadań przekazywanych jednostce przez gminę oraz sposób ich realizacji,
- 5) zakres i formy kontroli oraz nadzoru organów gminy nad działalnością organów jednostki pomocniczej.

Wykaz sołectw przedstawia poniższa tabela:

Wyszczególnienie	Sołtys	Skład Rad Sołeckich
Sołectwo Barłogi	GRĄDZIEL Lidia	PAWŁOWSKA Halina- Przewodnicząca KRYSZTOFOWICZ Wioleta- Członek MICHAŁEK Jerzy- Członek
Sołectwo Boguszyniec	ROSSA Jan Grzegorz	ROSSA Krystyna- Przewodnicząca KOSIŃSKI Stanisław- Członek LESZCZ Zbigniew- Członek
Sołectwo Borysławice Kościelne	KIERZKOWSKI Wiesław	SARNOWSKI Ryszard- Przewodniczący ANDRZEJEWSKI Piotr-

		Członek KUBSIK Bogdan- Członek
Sołectwo Zamkowe	SIKORSKI Andrzej	MENDEL Tomasz- Przewodniczący MAŁKOWSKA Teresa- Członek MISZCZAK Bożena- Członek
Sołectwo Bylice- Kolonia	ANTKIEWICZ Grzegorz	WRÓBLEWSKI Jarosław- Przewodniczący KOWALCZYK Mateusz- Członek CIENNIK Grzegorz- Członek
Sołectwo Bylice	KUBIAK Dorota	STEGENTA Krzysztof- Przewodniczący KULIŃSKI Tomasz- Członek DRAGAN Krzysztof- Członek
Sołectwo Grodna	KAMIŃSKI Tadeusz	GRALIŃSKA Bożena- Przewodnicząca GRALIŃSKI Kazimierz- Członek JASKÓLSKI Adam- Członek
Sołectwo Grzegorzew	ŻURAWIK Henryk	BEDNARKIEWICZ Piotr- Przewodniczący TOPOLSKI Zygmunt- Członek WYPYCHOWSKI Jerzy – Członek MOLICKI Zbigniew- Członek KACPERSKA Jolanta- Członek
Sołectwo Kielczewek	ZIELIŃSKA Anna	TREBACKA Bogumiła- Przewodnicząca MATERLA Paweł- Członek ZIÓŁKOWSKI Marek- Członek
Sołectwo Ladorudzek	MUSIAŁ Joanna	CZUPRYŃSKI Stanisław- Przewodniczący WOLANOWSKA Jolanta-

		Członek NYKIEL Włodzimierz- Członek
Sołectwo Ponętów Dolny	WOJTASIK Czesław	CHELIŃSKI Zygmunt- Przewodniczący CZUPRYŃSKA Marianna- Członek LUDWICKI Stanisław- Członek
Sołectwo Tarnówka	JUJKA Teresa	STASIAK Danuta- Przewodnicząca MARCINIAK Teresa- Członek STACHOWIAK Mieczysław- Członek
Sołectwo Zabłocie	Szurgot Ewelina	MARCINIAK Jadwiga- Przewodnicząca DURKIEWICZ Krzysztof- Członek ZAGOZDA Lech- Członek

3.4. Pozostałe jednostki organizacyjne gminy

W 2018 roku zadania publiczne były realizowane przez jednostki organizacyjne:

- Gminny Ośrodek Pomocy Społecznej w Grzegorzewie,
- Zespół ekonomiczno- Administracyjny Szkół w Grzegorzewie,
- Zespół Szkolno- Przedszkolny w Grzegorzewie,
- Szkoła Podstawowa w Barłogach,
- Szkoła Podstawowa im. Jana Pawła II w Bylicach- Kolonii,
- Gminną Bibliotekę Publiczną w Grzegorzewie.

4. Sprawozdanie z realizacji uchwał Rady Gminy Grzegorzew w 2018 roku

W 2018 r. Rada Gminy Grzegorzew obradowała i podejmowała rozstrzygnięcia na 10 sesjach. Zgodnie z jej kompetencji podjęła 74 uchwały.

W posiedzeniach uczestniczyli: Wójt Gminy Grzegorzew, Sekretarz Gminy, Skarbnik Gminy oraz inne zaproszone osoby, stosownie do omawianych na posiedzeniach tematów, w tym dyrektorzy placówek oświatowych, kierownicy jednostek organizacyjnych.

Protokoły ze wszystkich posiedzeń oraz podjęte na nich uchwały organ wykonawczy gminy udostępnił do publicznego wglądu, publikując je w Biuletynie Informacji Publicznej Urzędu Gminy w Grzegorzewie.

Zgodnie z procedurą do Wydziału Kontroli Prawnej i Nadzoru Wojewody Wielkopolskiego

przekazane było 74 uchwały, do Regionalnej Izby Obrachunkowej w Poznaniu, Zespół zamiejscowy w Koninie 29 uchwał, natomiast do Dziennika Urzędowego Województwa Wielkopolskiego przekazane zostało 19 uchwał.

Uchwały podjęte w 2018 r.

Wyszczególnienie	Ilość podjętych uchwał
- Uchwały w zakresie finansów	29
- Uchwały w zakresie oświaty	5
- Uchwały w zakresie opieki społecznej	1
- pozostałe uchwały	39

Realizacja uchwał Rady Gminy Grzegorzew za 2018 rok – Kadencja 2014-2018

Lp.	Numer Uchwały	Data podjęcia	Tytuł (w sprawie):	Wykonanie uchwały
1.	Nr XXXIII/212/2018	21.02.2018r.	w sprawie trybu udzielania i rozliczania dotacji dla niepublicznych szkół i przedszkoli oraz trybu i zakresu kontroli prawidłowości ich pobierania i wykorzystania	Ustalono tryb udzielania i rozliczania dotacji dla niepublicznych szkół i przedszkoli oraz tryb i zakres kontroli prawidłowości ich pobierania i wykorzystania
2.	Nr XXXIII/213/2018	21.02.2018r.	ustalenia kryteriów wraz z liczbą punktów w postępowaniu rekrutacyjnym dla klas pierwszych publicznych szkół podstawowych, określenia wysokości opłat za korzystanie z wychowania przedszkolnego uczniów objętych wychowaniem przedszkolnym do końca roku szkolnego w roku kalendarzowym, w którym kończą 6 lat w przedszkolu gminnym i oddziałach przedszkolnych, dla których organem prowadzącym jest Gmina Grzegorzew	Ustalono kryteria wraz z liczbą punktów w postępowaniu rekrutacyjnym dla klas pierwszych publicznych szkół podstawowych, określono wysokości opłat za korzystanie z wychowania przedszkolnego uczniów objętych wychowaniem przedszkolnym do końca roku szkolnego w roku kalendarzowym, w którym kończą 6 lat w przedszkolu gminnym i oddziałach przedszkolnych, dla których organem prowadzącym jest Gmina Grzegorzew
3.	Nr XXXIII/214/2018	21.02.2018r.	określenia wysokości opłat za korzystanie z wychowania przedszkolnego uczniów objętych wychowaniem przedszkolnym do końca roku szkolnego w roku kalendarzowym, w którym kończą 6 lat w przedszkolu gminnym i oddziałach przedszkolnych, dla których organem prowadzącym jest Gmina Grzegorzew	W przedszkolach prowadzonych przez Gminę Grzegorzew zapewniono bezpłatne nauczanie, wychowanie i opiekę w wymiarze 5 godzin dziennie. Poza czasem wyżej określonym korzystanie z wychowania przedszkolnego jest odpłatne dla dzieci objętych wychowaniem przedszkolnym do końca roku szkolnego w roku kalendarzowym, w którym uczeń kończy 6 lat i wynosi 1 zł za każdą godzinę zajęć podczas pobytu dziecka w przedszkolu
4.	Nr XXXIII/215/2018	21.02.2018r.	uchwalenia wieloletniego programu gospodarowania mieszkaniowym zasobem Gminy Grzegorzew na lata 2018-2022	Uchwalono wieloletni program gospodarowania mieszkaniowym zasobem Gminy Grzegorzew na lata 2018-2022 określający zasady gospodarowania i zarządzania mieszkaniowym zasobem Gminy Grzegorzew oraz polityki czynszowej
5.	Nr XXXIII/216/2018	21.02.2018r.	przyjęcia „Sołeckiej Strategii Rozwoju Wsi Barłogi w Gminie	przyjęto „Sołecką Strategię Rozwoju Wsi Barłogi w Gminie Grzegorzew”, w której zidentyfikowano potrzeby i określono

			Grzegorzew”	kierunki rozwoju Sołectwa Barłogi
6.	Nr XXXIII/217/2018	21.02.2018r.	przyjęcia „Sołeckiej Strategii Rozwoju Wsi Bylice - Kolonia w Gminie Grzegorzew”	przyjęto „Sołecką Strategię Rozwoju Wsi Bylice- Kolonia w Gminie Grzegorzew”, w której zidentyfikowano potrzeby i określono kierunki rozwoju Sołectwa Bylice- Kolonia
7.	Nr XXXIII/218/2018	21.02.2018r.	przyjęcia „Sołeckiej Strategii Rozwoju Wsi Grzegorzew w Gminie Grzegorzew”	przyjęto „Sołecką Strategię Rozwoju Wsi Grzegorzew w Gminie Grzegorzew”, w której zidentyfikowano potrzeby i określono kierunki rozwoju Sołectwa Grzegorzew
8.	Nr XXXIII/219/2018	21.02.2018r.	przyjęcia „Sołeckiej Strategii Rozwoju Wsi Zabłocie w Gminie Grzegorzew”	Przyjęto „Sołecką Strategię Rozwoju Wsi Zabłocie w Gminie Grzegorzew”, w której zidentyfikowano potrzeby i określono kierunki rozwoju Sołectwa Zabłocie
9.	Nr XXXIII/220/2018	21.02.2018r.	wprowadzenia zmian w budżecie Gminy Grzegorzew na rok 2018	Wprowadzono zmiany w budżecie Gminy Grzegorzew na rok 2018: - zwiększono dochody o kwotę 577,00 zł, dochody bieżące o kwotę 577,00 zł, - zwiększono wydatki o kwotę 577,00 zł, wydatki bieżące o kwotę 46 124,40 zł, wydatki majątkowe o kwotę 45 547,40 zł Dokonano zmian w załączniku „Wykaz wydatków inwestycyjnych i majątkowych oraz z wykazie przedsięwzięć realizowanych w ramach funduszu sołeckiego. Dokonane zmiany budżecie zapewniły prawidłową realizację zadań.
10.	Nr XXXIII/221/2018	21.02.2018r.	planu pracy Komisji Rewizyjnej Rady Gminy Grzegorzew na 2018 rok	Ustalono plan pracy Komisji Rewizyjnej Rady Gminy Grzegorzew na 2018 rok
11.	Nr XXXIII/222/2018	21.02.2018r.	planu pracy Rady Gminy Grzegorzew na 2018 rok	Ustalono plan pracy Rady Gminy Grzegorzew na 2018 rok
12.	Nr XXXIII/223/2018	21.02.2018r.	planów pracy stałych Komisji Rady Gminy Grzegorzew na 2018 rok	Ustalono plan pracy stałych Komisji Rady Gminy Grzegorzew na 2018 rok
13.	Nr XXXIV/224/2018	27.03.2018r.	wprowadzenia zmian w budżecie Gminy Grzegorzew na rok 2018	Wprowadzono zmiany w budżecie Gminy Grzegorzew na rok 2018: - zmniejszono dochody o kwotę 266 713,00 zł, dochody bieżące o kwotę 266 713,00 zł, - zwiększono wydatki o kwotę 27 204,63 zł, wydatki bieżące o kwotę 27 204,63 zł, wydatki majątkowe o kwotę 45 547,40 zł - zwiększono planowany deficyt budżetu do kwoty 5 577 917,63 zł, - zwiększono planowaną kwotę przychodów do kwoty 5 977 917,63 zł - wprowadzono wolne środki w kwocie 293 917,63 zł, Dokonano zmian w załączniku „Dotacje udzielane w 2018 z budżetu podmiotom należącym i nienależącym do sektora finansów publicznych”. Dokonane zmiany budżecie zapewniły prawidłową realizację zadań.
14.	Nr XXXIV/225/2018	27.03.2018r.	zmieniająca Wieloletnią Prognozę Finansową Gminy Grzegorzew na lata 2018-2032	Podstawą do wprowadzenia zmian w Wieloletniej Prognozie Finansowej Gminy Grzegorzew na lata 2018-2032 było uaktualnienie danych wprowadzonych zmianami do budżetu na 2018 rok: - zmniejszono dochody o kwotę 226 136,00 zł, dochody bieżące o kwotę

				<p>286 896,00 zł, z tytułu subwencji o kwotę 286 896,00 zł, - zwiększono dochody z dotacji na zadania bieżące o kwotę 20 763,00 zł, - zwiększono wydatki o kwotę 27 781,63 zł, wydatki bieżące o kwotę 73 329,03 zł, wydatki majątkowe o kwotę 45 547,40 zł, - zmniejszono wydatki z tytułu poręczenia o kwotę 1 494,37 zł, - zwiększono planowany deficyt budżetu o kwotę 293 917,63 zł, - zwiększono planowaną kwotę przychodów o kwotę 293 917,63 zł - wprowadzono wolne środki w kwocie 293 917,63 zł. W latach 2018- 2028 zmianie uległy wskaźniki. W informacjach dodatkowych: - zwiększono wydatki bieżące związane z funkcjonowaniem organów jst o kwotę 4 000,00 zł, - zmniejszono nowe wydatki inwestycyjne o kwotę 45 547,40 zł, Zabezpieczenie w postaci udzielonego Miejskiemu Zakładowi Gospodarki Odpadami Komunalnymi Sp. z o.o. w Koninie przez Gminę Grzegorzew poręczenia zostało zwolnione, a umowa poręczenia wygasła.</p>
15.	Nr XXXIV/226/2018	27.03.2018r.	przyjęcia programu opieki nad zwierzętami bezdomnymi oraz zapobiegania bezdomności zwierząt na terenie Gminy Grzegorzew na rok 2018	<p>W celu zapobiegania bezdomności zwierząt, opieki nad zwierzętami bezdomnymi, ograniczania populacji zwierząt bezdomnych oraz promowania prawidłowych postaw i zachowań człowieka w stosunku do zwierząt na terenie Gminy Grzegorzew przyjęto program opieki nad zwierzętami bezdomnymi oraz zapobiegania bezdomności zwierząt na terenie Gminy Grzegorzew na rok 2018</p>
16.	Nr XXXIV/227/2018	27.03.2018r.	podziału Gminy Grzegorzew na okręgi wyborcze, określenia ich granic i numerów oraz ustalenia liczby radnych wyborczych w okręgach wyborczych	<p>Dokonano podziału Gminy Grzegorzew na 15 okręgów wyborczych oraz określono ich granice i numery, a także ustalono liczbę radnych wybieranych w każdym okręgu wyborczym</p>
17.	Nr XXXIV/228/2018	27.03.2018r.	utworzenie stałych obwodów głosowania oraz ustalenia ich numerów i granic oraz wyznaczenia siedzib obwodowych komisji wyborczych na terenie Gminy Grzegorzew	<p>Na terenie Gminy Grzegorzew utworzono 5 stałych obwodów głosowania, ustalono numery i granice oraz wyznaczono siedziby obwodowych komisji wyborczych</p>
18.	Nr XXXIV/229/2018	27.03.2018r.	określenia zasad udzielania i rozmiaru obniżek tygodniowego obowiązkowego wymiaru godzin dla dyrektorów, wicedyrektorów szkół i nauczycieli pełniących inne stanowiska kierownicze w szkołach oraz określenia tygodniowego obowiązkowego wymiaru godzin zajęć dla pedagogów, psychologów, logopedów i doradców zawodowych	<p>określono zasady udzielania i rozmiaru obniżek tygodniowego obowiązkowego wymiaru godzin dla dyrektorów, wicedyrektorów szkół i nauczycieli pełniących inne stanowiska kierownicze w szkołach oraz określono tygodniowy obowiązkowy wymiar godzin zajęć dla pedagogów i psychologów</p>
19.	Nr XXXIV/230/2018	27.03.2018r.	udzielenia pomocy finansowej w formie dotacji celowej z budżetu Gminy Grzegorzew dla Powiatu Kolskiego na dofinansowanie realizacji zadania powiatu usuwania i unieszkodliwiania	<p>udzielono Powiatowi Kolskiemu z budżetu Gminy Grzegorzew w roku 2018 pomocy finansowej w formie dotacji celowej na dofinansowanie realizacji zadania powiatu usuwania i unieszkodliwiania wyrobów zawierających azbest w kwocie 14 040,58</p>

			wyrobów zawierających azbest	zł
20.	Nr XXXV/231/2018	23.04.2018r.	udzielenia pomocy finansowej z budżetu Gminy Grzegorzew i zawarcia w tej sprawie umowy pomiędzy Gminą Grzegorzew a Powiatem Kolskim.	Udzielono Powiatowi Kolskiemu z budżetu Gminy Grzegorzew pomocy finansowej i udzielono zgody na zawarcie w tej sprawie umowy na realizację wspólnych inwestycji na drogach powiatowych
21.	Nr XXXV/232/2018	23.04.2018r.	wprowadzenia zmian w budżecie Gminy Grzegorzew na rok 2018	<p>Wprowadzono zmiany w budżecie Gminy Grzegorzew na rok 2018:</p> <ul style="list-style-type: none"> - zwiększono dochody o kwotę 383 120,58 zł, dochody bieżące o kwotę 383 120,58 zł, - zwiększono wydatki o kwotę 583 120,58 zł, wydatki bieżące o kwotę 436 920,58 zł, wydatki majątkowe o kwotę 146 200,00 zł, - zwiększono planowany deficyt budżetu do kwoty 5 777 917,63 zł, - zwiększono planowaną kwotę przychodów do kwoty 6 177 917,63 zł - wprowadzono wolne środki w kwocie 200 000,00 zł, do kwoty 493 917,63 zł <p>Dokonano zmian w załączniku „Dotacje udzielane w 2018 z budżetu podmiotom należącym i nienależącym do sektora finansów publicznych.</p> <p>Dokonane zmiany budżecie zapewniły prawidłową realizację zadań.</p>
22.	Nr XXXV/233/2018	23.04.2018r.	zmieniająca Wieloletnią Prognozę Finansową Gminy Grzegorzew na lata 2018-2032	<p>Podstawą do wprowadzenia zmian w Wieloletniej Prognozie Finansowej Gminy Grzegorzew na lata 2018-2032 było uaktualnienie danych wprowadzonych zmianami do budżetu na 2018 rok:</p> <ul style="list-style-type: none"> - zwiększono dochody o kwotę 409 908,58 zł, dochody bieżące o kwotę 409 908,58 zł, dochody z dotacji na zadania bieżące o kwotę 406 268,58 zł, - zwiększono wydatki o kwotę 609 908,58 zł, wydatki bieżące o kwotę 463 708,58 zł, wydatki majątkowe o kwotę 146 200,00 zł, - zwiększono planowany deficyt budżetu o kwotę 200 000,00 zł, - zwiększono planowaną kwotę przychodów o kwotę 200 000,00 zł - wprowadzono wolne środki w kwocie 200 000,00 zł. <p>W latach 2018- 2021 zmianie uległy wskaźniki.</p> <p>W informacjach dodatkowych:</p> <ul style="list-style-type: none"> - zwiększono wydatki na wynagrodzenia i składki od nich naliczane o kwotę 19 459,33 zł, - zmniejszono nowe wydatki inwestycyjne o kwotę 42 800,00 zł, - zwiększono wydatki w formie dotacji o kwotę 200 000,00 zł.
23.	Nr XXXV/234/2018	23.04.2018r.	określenia trybu i zasad postępowania o udzielenie dotacji celowej spółkom wodnym i sposobu jej rozliczania	Określono tryb i zasady postępowania o udzielenie dotacji celowej spółkom wodnym a także określono sposób jej rozliczania
24.	Nr XXXV/235/2018	23.04.2018r.	ustalenia wysokości ekwiwalentu pieniężnego dla członków ochotniczych straży pożarnych z terenu Gminy Grzegorzew za udział w działaniu ratowniczym lub	Ustalono wysokość ekwiwalentu pieniężnego dla członków ochotniczych straży pożarnych z terenu Gminy Grzegorzew za udział w działaniu ratowniczym lub szkoleniu pożarniczym

			szkoleniu pożarniczym organizowanym przez Państwową Straż Pożarną lub Gminę Grzegorzew	organizowanym przez Państwową Straż Pożarną lub Gminę Grzegorzew w wysokości: - za udział w szkoleniu- 10,00 zł, - za udział w akcjach ratowniczo-gaśniczych- 15,00 zł
25.	Nr XXXVI/236/2018	27.06.2018r.	zatwierdzenia sprawozdania finansowego wraz ze sprawozdaniem z wykonania budżetu Gminy Grzegorzew za 2017 rok	Po rozpatrzeniu, zatwierdzono sprawozdanie finansowe za 2017 rok wraz ze sprawozdaniem z wykonania budżetu Gminy Grzegorzew za 2017 rok
26.	Nr XXXVI/237/2018	27.06.2018r.	udzielenia Wójtowi Gminy absolutorium za 2017 rok	Udzielono absolutorium Wójtowi Gminy Grzegorzew z tytułu wykonania budżetu za 2017 rok
27.	Nr XXXVI/238/2018	27.06.2018r.	ustalenia maksymalnej liczby zezwoleń na sprzedaż napojów alkoholowych na terenie Gminy Grzegorzew	Ustalono maksymalną liczbę zezwoleń na sprzedaż napojów alkoholowych na terenie gminy
28.	Nr XXXVI/239/2018	27.06.2018r.	zasad usytuowania na terenie Gminy Grzegorzew miejsc sprzedaży i podawania napojów alkoholowych.	Ustalono maksymalną liczbę zezwoleń na sprzedaż napojów alkoholowych na terenie gminy
29.	Nr XXXVI/240/2018	27.06.2018r.	uchwalenia zmian do preliminarza wydatków na realizację programu profilaktyki i rozwiązywania problemów alkoholowych w Gminie Grzegorzew na 2018 rok	uchwalono zmian do preliminarza wydatków na realizację programu profilaktyki i rozwiązywania problemów alkoholowych w Gminie Grzegorzew na 2018 rok
30.	Nr XXXVI/241/2018	27.06.2018r.	wprowadzenia zmian w budżecie Gminy Grzegorzew na rok 2018	Wprowadzono zmiany w budżecie Gminy Grzegorzew na rok 2018: - zwiększono dochody o kwotę 260 775,59 zł, dochody bieżące o kwotę 106 098,59 zł, dochody majątkowe o kwotę 154 677,00 zł, dotacje i środki zewnętrzne na zadania finansowane z udziałem środków, o których mowa w art. 5 ust. 1 pkt 2 i 3 uofp o kwotę 42 448,59 zł, - zwiększono wydatki o kwotę 260 775,59 zł, wydatki bieżące o kwotę 22 505,29 zł, wydatki majątkowe o kwotę 238 270,30 zł Dokonano zmian w załączniku „Wykaz wydatków inwestycyjnych i majątkowych oraz z wykazie przedsięwzięć realizowanych w ramach funduszu sołeckiego oraz w załączniku „Dotacje udzielane w 2018 z budżetu podmiotom należącym i nienależącym do sektora finansów publicznych”. Dokonane zmiany budżecie zapewniły prawidłową realizację zadań.
31.	Nr XXXVI/242/2018	27.06.2018r.	zmieniająca Wieloletnią Prognozę Finansową Gminy Grzegorzew na lata 2018-2032	Podstawą do wprowadzenia zmian w Wieloletniej Prognozie Finansowej Gminy Grzegorzew na lata 2018-2032 było uaktualnienie danych wprowadzonych zmianami do budżetu na 2018 rok: - zwiększono dochody o kwotę 329 445,10 zł, dochody bieżące o kwotę 174 768,10 zł, dochody z dotacji na zadania bieżące o kwotę 174 768,10 zł, dochody majątkowe o kwotę 36 177,00 zł, dochody z tytułu dotacji na inwestycje o kwotę 118 500,00 zł - zwiększono wydatki o kwotę 329 445,10 zł, wydatki bieżące o kwotę 91 174,80 zł,

				<p>wydatki majątkowe o kwotę 238 270,30 zł, W latach 2018- 2021 zmianie uległy wskaźniki. W informacjach dodatkowych: - zwiększono wydatki na wynagrodzenia i składki od nich naliczane o kwotę 2 786,00 zł, wydatki objęte limitem i wydatki majątkowe o wprowadzone zmiany na przedsięwzięcia z udziałem środków europejskich o kwotę 549 448,59 zł, wydatki kontynuowane o kwotę 909 448,59 zł, dochody na programy i projekty o kwotę 42 448,59 zł, w tym środki unijne o kwotę 36 081,30 zł, wydatki na programy i projekty z udziałem środków europejskich o kwotę 549 448,59 zł, w związku z zawartymi umowami o kwotę 226 460,00 zł, na wkład krajowy o kwotę 322 988,59 zł - zmniejszono wydatki związane z funkcjonowaniem organów jst o kwotę 4 000,00 zł. Dokonano zmian w wykazie Przedsięwzięć uwzględniono przedsięwzięcie „Utworzenie miejsca rekreacji i przebudowa ścieżki Nordic Walking w miejscowości Borysławice Kościelne” łączne nakłady finansowe w kwocie 380 000,00 zł, limit wydatków w 2018 roku 365 000,00 zł , Zwiększono planowane środki na zadanie „Przebudowa drogi gminnej Boguszyniec-Chojny” o kwotę 184 448,59 zł.</p>
32.	Nr XXXVI/243/2018	27.06.2018r.	uchwalenia zmian do preliminarza wydatków na realizację programu przeciwdziałania narkomanii w Gminie Grzegorzew na 2018 rok	Dokonano zmian do preliminarza wydatków na realizację programu przeciwdziałania narkomanii w Gminie Grzegorzew na 2018 rok
33.	Nr XXXVII/244/2018	06.07.2018r.	ustalenia wynagrodzenia dla Wójta Gminy Grzegorzew	ustalono wynagrodzenie dla Wójta Gminy Grzegorzew dostosowując do obowiązujących przepisów prawa
34.	Nr XXXVII/245/2018	06.07.2018r.	wyrażenia zgody na zawieranie kolejnych umów na dzierżawę mienia gminnego zawartych na czas oznaczony do 3 lat, których przedmiotem jest ta sama umowa	Wyrażono zgodę na zawieranie kolejnych umów na dzierżawę mienia gminnego zawartych na czas oznaczony do 3 lat, których przedmiotem jest ta sama umowa
35.	Nr XXXVII/246/2018	06.07.2018r.	wprowadzenia zmian w budżecie Gminy Grzegorzew na rok 2018	<p>Wprowadzono zmiany w budżecie Gminy Grzegorzew na rok 2018: - zmniejszono dochody o kwotę 973 319,00 zł, dochody majątkowe o kwotę 973 319,00 zł, dotacje i środki zewnętrzne na zadania finansowane z udziałem środków, o których mowa w art. 5 ust. 1 pkt 2 i 3 uoip o kwotę 868 867,61 zł, - zmniejszono wydatki o kwotę 973 319,00 zł, wydatki majątkowe o kwotę 973 319,00 zł, Dokonano zmian w załączniku „Wykaz wydatków inwestycyjnych i majątkowych oraz z wykazie przedsięwzięć realizowanych w ramach funduszu sołeckiego oraz w załączniku „Dotacje udzielane w 2018 z budżetu podmiotom należącym i nienależącym do sektora finansów publicznych”.</p> <p>Dokonane zmiany budżecie zapewniły prawidłową realizację zadań.</p>

36.	Nr XXXVII/247/2018	06.07.2018r.	zmieniająca Wieloletnią Prognozę Finansową Gminy Grzegorzew na lata 2018-2032	<p>Podstawą do wprowadzenia zmian w Wieloletniej Prognozie Finansowej Gminy Grzegorzew na lata 2018-2032 było uaktualnienie danych wprowadzonych zmianami do budżetu na 2018 rok:</p> <ul style="list-style-type: none"> - zmniejszono dochody o kwotę 973 319,00 zł, dochody majątkowe o kwotę 973 319,00 zł, dochody z tytułu dotacji na inwestycje o kwotę 973 319,00 zł - zmniejszono wydatki o kwotę 973 319,00 zł, wydatki majątkowe o kwotę 973 319,00 zł, <p>W roku 2019:</p> <ul style="list-style-type: none"> - zwiększono dochody ogółem o kwotę 973 319,00 zł, dochody majątkowe o kwotę 973 319,00 zł, dochody z tytułu dotacji przeznaczonych na inwestycje o kwotę 973 319,00 zł, - zwiększono wydatki o kwotę 973 319,00 zł, wydatki majątkowe o kwotę 973 319,00 zł, <p>W latach 2018- 2022 zmianie uległy wskaźniki.</p> <p>W informacjach dodatkowych w 2018 roku:</p> <ul style="list-style-type: none"> - zmniejszono wydatki objęte limitem i wydatki majątkowe o kwotę 1 183 319,00 zł, wydatki inwestycyjne kontynuowane o kwotę 1 098 319,00 zł, - zmniejszono dochody na programy i projekty o kwotę 973 319,00 zł, w tym środki unijne o kwotę 973 319,00 zł, wydatki na programy i projekty z udziałem środków europejskich o kwotę 868 867,61 zł, w związku z zawartymi umowami o kwotę 973 319,00 zł, - zwiększono wydatki na wkład krajowy o kwotę 104 451,39 zł <p>Uwzględniono spłaty rat kapitałowych na podstawie zaciągniętych zobowiązań w latach 2024, 2027, 2028.</p> <p>Dokonano zmian w wykazie Przedsięwzięć:</p> <p>W wydatkach na programy, projekty lub zadania z programami realizowanymi w udziałem środków, o których mowa w art. 5 ust. 1 pkt 2 i 3 ustawy z dnia 27 sierpnia 2009r. o finansach publicznych:</p> <ul style="list-style-type: none"> - zwiększono środki jako wkład własny na przedsięwzięcie „Utworzenie miejsca rekreacji i przebudowa ścieżki Nordic Walking w miejscowości Borysławice Kościelne” łączne nakłady finansowe w kwocie 487 340,17 zł, limit wydatków w 2018 roku 472 340,17 zł, - zmiana zadania „Przebudowa ulicy Piaskowej w Barłogach”. Okres realizacji 2016- 2019, łączne nakłady finansowe w kwocie 1 507 388,00 zł. Limit wydatków na 2018 rok- 378 833,00 zł, na 2019 rok- 1 122 845,00 zł, - zmiana zadania „Przebudowa ulicy słonecznej w Barłogach”. Okres realizacji 2016- 2019, łączne nakłady finansowe w kwocie 711 049,15 zł. Limit wydatków na 2018 rok- 174 615,00 zł, na 2019 rok- 533 824,00 zł, <p>W wydatkach na programy, projekty lub zadania pozostałe:</p> <ul style="list-style-type: none"> - zmiana zadania „Przebudowa ulicy Rzecznej w Barłogach”. Okres realizacji
-----	--------------------	--------------	---	--

				2016- 2020, łączne nakłady finansowe w kwocie 524 658,00 zł. Limit wydatków na 2018 rok- 0,00 zł, na 2019 rok- 0,00 zł, na 2020 rok- 522 108,00 zł.
37.	Nr XXXVIII/248/2018	07.09.2018r.	zatwierdzenia do realizacji projekt pn. REINTEGRACJA SPOŁECZNO-ZAWODOWA MIESZKAŃCÓW GMINY GRZEGORZEW współfinansowanego przez Unię Europejską w ramach Wielkopolskiego Regionalnego Programu Operacyjnego na lata 2014-2020	zatwierdzono do realizacji projekt pn. REINTEGRACJA SPOŁECZNO-ZAWODOWA MIESZKAŃCÓW GMINY GRZEGORZEW współfinansowanego przez Unię Europejską w ramach Wielkopolskiego Regionalnego Programu Operacyjnego na lata 2014-2020 Umowa o partnerstwie na rzecz realizacji Projektu pn. „Reintegracja społeczno-zawodowa mieszkańców Gminy Grzegorzew” w ramach Wielkopolskiego Regionalnego Programu Operacyjnego na lata 2014- 2020 współfinansowanego z Europejskiego Funduszu Społecznego z dnia 12 czerwca 2017r. oraz aneksu z dnia 06 kwietnia 2018r. w której Gmina Grzegorzew jest partnerem. Budżet partnera wiodącego – 366.796,41 zł, budżet partnera 136 416,00 zł, wkład niepieniężny 88 802,19 zł (udostępnienie pomieszczeń na potrzeby realizacji projektu). Realizacja projektu 01.03.2018r.- 29.02.2020r.- dz. 853 rozdział 85395 § 2057- 122 773,02 zł, § 2059- 13 642,98 zł.
38.	Nr XXXVIII/249/2018	07.09.2018r.	wyrażenia zgody na zawieranie kolejnych umów na dzierżawę mienia gminnego zawartych na czas oznaczony do 3 lat, których przedmiotem jest ta sama umowa	wyrażono zgodę na zawieranie kolejnych umów na dzierżawę mienia gminnego zawartych na czas oznaczony do 3 lat, których przedmiotem jest ta sama umowa
39.	Nr XXXVIII/250/2018	07.09.2018r.	wprowadzenia zmian w budżecie Gminy Grzegorzew na rok 2018	Wprowadzono zmiany w budżecie Gminy Grzegorzew na rok 2018: - zwiększono dochody o kwotę 236 588,64 zł, dochody bieżące o kwotę 94 373,46 zł, dochody majątkowe o kwotę 142 215,18 zł, - zwiększono wydatki o kwotę 236 588,64 zł, wydatki bieżące o kwotę 36 584,00 zł, wydatki majątkowe o kwotę 200 004,64 zł Dokonano zmian w załączniku „Wykaz wydatków inwestycyjnych i majątkowych oraz z wykazie przedsięwzięć realizowanych w ramach funduszu sołeckiego oraz w załączniku „Dotacje udzielane w 2018 z budżetu podmiotom należącym i nienależącym do sektora finansów publicznych”. Dokonane zmiany budżecie zapewniły prawidłową realizację zadań.
40.	Nr XXXVIII/251/2018	07.09.2018r.	zmieniająca Wieloletnią Prognozę Finansową Gminy Grzegorzew na lata 2018-2032	Podstawą do wprowadzenia zmian w Wieloletniej Prognozie Finansowej Gminy Grzegorzew na lata 2018-2032 było uaktualnienie danych wprowadzonych zmianami do budżetu na 2018 rok: - zwiększono dochody o kwotę 312 507,99 zł, dochody bieżące o kwotę 170 292,81 zł, dochody z tytułu subwencji o kwotę 44 984,00 zł, dochody z dotacji na zadania bieżące o kwotę 125 308,81 zł, dochody majątkowe o kwotę 142 215,18 zł, dochody z tytułu dotacji na inwestycje o kwotę 142 215,18 zł, - zwiększono wydatki o kwotę 312 507,99

				<p>zł, wydatki bieżące o kwotę 112 503,35zł, wydatki majątkowe o kwotę 200 004,64 zł,</p> <p>- zmniejszono limit na odsetki i obsługę długu o kwotę 24 000,00 zł.</p> <p>- zwiększeniu uległa relacja zrównoważenia wydatków bieżących między dochodami bieżącym i skorygowanymi o wolne środki o kwotę 57 789,46 zł,</p> <p>W latach 2018- 2021 zmianie uległy wskaźniki.</p> <p>W informacjach dodatkowych:</p> <p>- zwiększono wydatki na wynagrodzenia i składki od nich naliczane o kwotę 27 857,00 zł, wydatki objęte limitem i wydatki majątkowe o wprowadzone zmiany na przedsięwzięcia z udziałem środków europejskich o kwotę 90 544,64 zł, wydatki majątkowe o kwotę 90 544,64 zł, wydatki kontynuowane o kwotę 90 544,64 zł, nowe wydatki inwestycyjne o kwotę 109 460,00 zł,</p> <p>- zmniejszono wydatki związane z funkcjonowaniem organów jst o kwotę 63 860,00 zł.</p> <p>Dokonano zmian w wykazie Przedsięwzięć</p> <p>W wydatkach ma programy, projekty lub zadania związane z programami realizowanymi w udziale środków, o których mowa w art. 5 ust. 1 pkt 2 i 3 ustawy z dnia 27 sierpnia 2009r. o finansach publicznych:</p> <p>- „Przebudowa drogi gminnej Boguszyniec- Chojny” do kwoty 1 005 960,79 zł. Limit wydatków na 2018 rok- 1 003 130,79 zł.</p> <p>W wydatkach na programy, projekty lub zadania pozostałe:</p> <p>- „Rozbudowa Zespołu Szkolno-Przedszkolnego w Grzegorzewie o Środowiskową Halę Sportową” zwiększono o kwotę 90 544,64 zł, łączne nakłady finansowe do kwoty 6 599 150,53 zł, limit wydatków w 2018 roku 4 200 676, 65 zł</p>
41.	Nr XXXVIII/252/2018	07.09.2018r.	zatwierdzenia wyników kontroli kwot rekompensaty całkowitej wypłaconej Miejskiemu Zakładowi Gospodarki Odpadami Komunalnymi sp. z o.o. w Koninie za 2017 rok	Zatwierdzono wyniki kontroli kwot rekompensaty całkowitej wypłaconej Miejskiemu Zakładowi Gospodarki Odpadami Komunalnymi sp. z o.o. w Koninie za 2017 rok
42.	Nr XXXIX/253/2018	17.10.2018r.	nadania Szkole Podstawowej w Barłogach imienia Adama Mickiewicza	Nadano Szkole Podstawowej w Barłogach imię Adama Mickiewicza
43	Nr XXXIX/254/2018	17.10.2018r.	zaliczenia drogi ulicy Słonecznej w Barłogach do kategorii dróg gminnych oraz ustalenia jej przebiegu	Zaliczono drogę- ulicę Słoneczną w Barłogach do kategorii dróg gminnych oraz ustalono jej przebieg
44.	Nr XXXIX/255/2018	17.10.2018r.	zmiany studium uwarunkowań i kierunków zagospodarowania przestrzennego Gminy Grzegorzew uchwalonego uchwałą Nr XXXIII/183/2002 Rady Gminy Grzegorzew z dnia 6 marca 2002 r. zmienionego uchwałą Nr XXVI/140/ 2013 Rady Gminy Grzegorzew z dnia 30 stycznia 2013 r.	Określono zmiany studium uwarunkowań i kierunków zagospodarowania przestrzennego Gminy Grzegorzew

45.	Nr XXXIX/256/2018	17.10.2018r.	zamiany działek stanowiących własność Gminy Grzegorzew i osoby fizycznej położonych w miejscowości Bylice	Wyrażono zgodę na zamianę działek stanowiących własność Gminy Grzegorzew i osoby fizycznej położonych w miejscowości Bylice
46.	Nr XXXIX/257/2018	17.10.2018r.	zbycia w trybie przetargu nieruchomości gruntowej o numerze ewidencyjnym Nr 124 o pow. 0,58 ha położonej w miejscowości Ponętów Dolny stanowiącej własność Gminy Grzegorzew	Wyrażono zgodę na zbycie w trybie przetargu nieruchomości gruntowej o numerze ewidencyjnym Nr 124 o pow. 0,58 ha położonej w miejscowości Ponętów Dolny stanowiącej własność Gminy Grzegorzew
47.	Nr XXXIX/258/2018	17.10.2018r.	zbycia w trybie przetargu nieruchomości gruntowej o numerze ewidencyjnym Nr 47/1 o pow.1.0137 ha położonej w miejscowości Ponętów Dolny stanowiącej własność Gminy Grzegorzew	Wyrażono zgodę na zbycie w trybie przetargu nieruchomości gruntowej o numerze ewidencyjnym Nr 47/1 o pow.1.0137 ha położonej w miejscowości Ponętów Dolny stanowiącej własność Gminy Grzegorzew
48.	Nr XXXIX/259/2018	17.10.2018r.	ustalenia regulaminu określającego wysokość stawek i szczegółowe warunki przyznawania dodatków do wynagrodzenia zasadniczego, szczegółowe warunki obliczania i wypłacania wynagrodzenia za godziny nadwymiarowe i godziny doraźnych zastępstw dla nauczycieli zatrudnionych w szkołach i placówkach	Ustalono regulaminu, który określa wysokość stawek a także szczegółowe warunki przyznawania dodatków do wynagrodzenia zasadniczego, szczegółowe warunki obliczania oraz wypłacania wynagrodzenia za godziny nadwymiarowe i godziny doraźnych zastępstw dla nauczycieli zatrudnionych w szkołach i placówkach
49.	Nr XXXIX/260/2018	17.10.2018r.	zmieniającej uchwałę Nr XXXII/209/2017 Rady Gminy Grzegorzew z dnia 29 grudnia 2017 r. w sprawie uchwalenia programu profilaktyki i rozwiązywania problemów alkoholowych w Gminie Grzegorzew na 2018 rok w zakresie preliminarza wydatków	Dokonano zmian w programie profilaktyki i rozwiązywania problemów alkoholowych w Gminie Grzegorzew na 2018 rok w zakresie preliminarza wydatków
50.	Nr XXXIX/261/2018	17.10.2018r.	wprowadzenia zmian w budżecie Gminy Grzegorzew na rok 2018	Wprowadzono zmiany w budżecie Gminy Grzegorzew na rok 2018: - zwiększono dochody o kwotę 527 815,35 zł, dochody bieżące o kwotę 456 367,35 zł, dochody majątkowe o kwotę 71 448,00 zł, dotacje i środki zewnętrzne na zadania finansowane z udziałem środków, o których mowa w art. 5 ust. 1 pkt 2 i 3 uofp o kwotę 393 031,12 zł, - zwiększono wydatki o kwotę 527 815,36 zł, wydatki bieżące o kwotę 467 211,00 zł, wydatki majątkowe o kwotę 60 604,35 zł Dokonano zmian w załączniku „Wykaz wydatków inwestycyjnych i majątkowych oraz z wykazie przedsięwzięć realizowanych w ramach funduszu sołeckiego oraz w załączniku „Dotacje udzielane w 2018 z budżetu podmiotom należącym i nienależącym do sektora finansów publicznych”. Dokonane zmiany budżecie zapewniły prawidłową realizację zadań.
51.	Nr XXXIX/262/2018	17.10.2018r.	zmieniająca Wieloletnią Prognozę Finansową Gminy Grzegorzew na lata 2018-2032	Podstawą do wprowadzenia zmian w Wieloletniej Prognozie Finansowej Gminy Grzegorzew na lata 2018-2032 było uaktualnienie danych wprowadzonych zmianami do budżetu na 2018 rok: - zwiększono dochody o kwotę 534 850,37 zł, dochody bieżące o kwotę 463 402,37 zł, dochody z dotacji na zadania bieżące o kwotę 463 102,37 zł, dochody majątkowe

				<p>o kwotę 71 448,00 zł, dochody z tytułu dotacji na inwestycje o kwotę 71 448,00 zł,</p> <p>- zwiększono wydatki o kwotę 534 850,37 zł, wydatki bieżące o kwotę 474 246,02 zł, wydatki majątkowe o kwotę 60 604,35 zł,</p> <p>- zmniejszeniu uległa relacja zrównoważenia wydatków bieżących między dochodami bieżącym i skorygowanymi o wolne środki o kwotę 10 843,65 zł,</p> <p>W latach 2018- 2021 zmianie uległy wskaźniki.</p> <p>W informacjach uzupełniających:</p> <p>- zwiększono wydatki na wynagrodzenia i składki od nich naliczane o kwotę 117 780,92 zł, wydatki związane z funkcjonowaniem organów jst o kwotę 2 800,00 zł, wydatki objęte limitem i wydatki majątkowe o wprowadzone zmiany na przedsięwzięcia z udziałem środków europejskich o kwotę 394 322,62, wydatki bieżące o kwotę 337 874,62 zł, wydatki majątkowe o kwotę 56 448,00 zł, wydatki kontynuowane o kwotę 324 224,06 zł,</p> <p>- zmniejszono nowe wydatki inwestycyjne o kwotę 263 619,71 zł,</p> <p>Dokonano zmian w finansowaniu programów, projektów lub zadań realizowanych z udziałem środków, o których mowa w art. 5 ust. 1 pkt. 2 i 3 ustawy po stronie dochodów bieżących i majątkowych oraz po stronie wydatków bieżących i majątkowych.</p> <p>Dokonano zmian w wykazie Przedsięwzięć</p> <p>W wydatkach ma programy, projekty lub zadania związane z programami realizowanymi w udziale środków, o których mowa w art. 5 ust. 1 pkt 2 i 3 ustawy z dnia 27 sierpnia 2009r. o finansach publicznych:</p> <p>- „Reintegracja społeczno- zawodowa mieszkańców Gminy Grzegorzew w ramach Klubu Integracji Społecznej”.</p> <p>Zwiększono limit wydatków na 2018 rok do kwoty 668 888,01 zł,</p> <p>- Wprowadzono nowe zadanie „Ja w Internecie. Program szkoleniowy w zakresie rozwoju kompetencji cyfrowych” okres realizacji 2018- 2019.</p> <p>Wydatki bieżące: łączne nakłady finansowe 84 672,00 zł, limit wydatków na 2018 rok- 33 269,00 zł, limit wydatków na 2019 rok- 51 403,00 zł,</p> <p>Wydatki majątkowe: łączne nakłady finansowe 56 448,00 zł, limit wydatków na 2018 rok- 56 448,00 zł.</p> <p>W wydatkach na programy, projekty lub zadania pozostałe:</p> <p>- Wprowadzono nowe zadanie „Umowa na wykonanie prac konserwacyjnych dźwigu hydraulicznego” Okres realizacji 2018- 2021. Łączne nakłady finansowe 16 789,50 zł, limit wydatków na 2018 rok- 1 291,50 zł, na 2019 rok- 5 166,00 zł, limit wydatków na 2020 rok 5 166,00 zł, limit wydatków na 2021 rok- 5 166,00 zł.</p>
52.	Nr XXXIX/263/2018	17.10.2018r.	wyrażenia zgody na zawieranie kolejnych umów na dzierżawę lub wynajem mienia gminnego na czas	wyrażono zgodę na zawieranie kolejnych umów na dzierżawę lub wynajem mienia gminnego zawartych na czas oznaczony

			oznaczone do 3 lat, których przedmiotem jest ta sama umowa	do 3 lat, których przedmiotem jest ta sama umowa
53.	Nr XL/264/2018	08.11.2018r.	wprowadzenia zmian w budżecie Gminy Grzegorzew na rok 2018	Wprowadzono zmiany w budżecie Gminy Grzegorzew na rok 2018: - zmniejszono dochody o kwotę 9 507,00 zł, dochody bieżące o kwotę 9 507,00 zł, - zmniejszono wydatki o kwotę 9 507,00 zł, wydatki bieżące o kwotę 14 507,00 zł, - zwiększono wydatki majątkowe o kwotę 5 000,00 zł Dokonano zmian w załączniku „Wykaz wydatków inwestycyjnych i majątkowych oraz w załączniku „Dotacje udzielane w 2018 z budżetu podmiotom należącym i nienależącym do sektora finansów publicznych” Dokonane zmiany budżecie zapewnią prawidłową realizację zadań.
54.	Nr XL/264/2018	08.11.2018r.	przyjęcia „ Programu współpracy Gminy Grzegorzew z organizacjami pozarządowymi i innymi podmiotami prowadzącymi działalność pożytku publicznego na 2019 rok”	Przyjęto „ Program współpracy Gminy Grzegorzew z organizacjami pozarządowymi i innymi podmiotami prowadzącymi działalność pożytku publicznego na 2019 rok”. Określono główne cele programu, zasady i formy współpracy oraz ustalono priorytetowe zadania publiczne do realizacji w 2019 roku , wysokość środków przeznaczonych na realizację programu, jego ocenę, sposób tworzenia programu oraz przebieg konsultacji, a także tryb powoływania i zasady działania komisji konkursowych do opiniowania ofert w otwartych konkursach ofert
55.	Nr XL/264/2018	08.11.2018r.	Statutu Gminy Grzegorzew	Nadano Statut Gminy Grzegorzew

Realizacja uchwał Rady Gminy Grzegorzew za 2018 rok – Kadencja 2018-2023

Lp.	Numer uchwały	Data podjęcia	Tytuł (w sprawie):	Wykonanie uchwały
1.	Nr I/1/2018	22.11.2018r.	wyboru Przewodniczącego Rady Gminy Grzegorzew	Wybrano Radnego Tadeusza Sosnowskiego na Przewodniczącego Rady Gminy Grzegorzew
2.	Nr I/2/2018	22.11.2018r.	wyboru Wiceprzewodniczącego Rady Gminy Grzegorzew	Wybrano Radnego Marka Lewandowskiego na Wiceprzewodniczącego Rady Gminy Grzegorzew
3.	Nr II/3/2018	12.12.2018r.	powołania Komisji Rewizyjnej Rady Gminy Grzegorzew	Powołano, ustalono skład osobowy oraz wybrano Andrzeja Sikorskiego na Przewodniczącego Komisji
4.	Nr II/4/2018	12.12.2018r.	powołania Komisji Skarg, Wniosków i Petycji Rady Gminy Grzegorzew	Powołano, ustalono skład osobowy oraz wybrano Krzysztofa Durkiewicza na Przewodniczącego Komisji
5.	Nr II/5/2018	12.12.2018r.	powołania komisji stałych Rady Gminy Grzegorzew	Powołano, ustalono skład osobowy oraz wybrano Przewodniczących stałych Komisji Rady
6.	Nr II/6/2018	12.12.2018r.	określenia wysokości stawek podatku od nieruchomości na 2019 rok	Określono wysokość rocznych stawek podatku od nieruchomości na 2019 rok
7.	Nr II/7/2018	12.12.2018r.	zwolnień z podatku od nieruchomości	Uchwalono zwolnienia z podatku od nieruchomości obowiązujące od 01.01.2019 r.
8.	Nr II/8/2018	12.12.2018r.	obniżenia ceny skupu 1 kwintala	Obniżono cenę skupu 1 kwintala żyta

			żyta przyjmowanej jako podstawa obliczania podatku rolnego na 2019 rok	stanowiącej podstawę do obliczania podatku rolnego w 2019 r.
9.	Nr II/9/2018	12.12.2018r.	określenia wysokości stawek podatku od środków transportowych na 2019 rok	Określono wysokość rocznych stawek podatku od środków transportowych na 2019 rok
10.	Nr II/10/2018	12.12.2018r.	opłaty targowej	Regionalna Izba Obrachunkowa w Poznaniu stwierdziła nieważność uchwały z uwagi na naruszenie art.25 ustawy o samorządzie gminnym
	Nr II/11/2018	12.12.2018r.	ustalenia wynagrodzenia dla Wójta Gminy Grzegorzew	Ustalono wynagrodzenie Wójta Gminy Grzegorzew obowiązujące od 22.11.2018r.
12.	Nr II/12/2018	12.12.2018r.	wprowadzenia zmian w budżecie Gminy Grzegorzew na rok 2018	<p>Wprowadzono zmiany w budżecie Gminy Grzegorzew na rok 2018:</p> <ul style="list-style-type: none"> - zwiększono dochody o kwotę 77 800,00 zł, dochody bieżące o kwotę 77 800,00 zł, - zwiększono wydatki o kwotę 77 800,00 zł, wydatki bieżące o kwotę 64 400,00 zł, wydatki majątkowe o kwotę 13 400,00 zł <p>Dokonano zmian w załączniku „Wykaz wydatków inwestycyjnych i majątkowych oraz w załączniku „Dotacje udzielane w 2018 z budżetu podmiotom należącym i nienależącym do sektora finansów publicznych”</p> <p>Dokonane zmiany budżecie zapewnią prawidłową realizację zadań.</p>
13.	Nr II/13/2018	12.12.2018r.	zmieniająca Wieloletnią Prognozę Finansową Gminy Grzegorzew na lata 2018-2032	<p>Podstawą do wprowadzenia zmian w Wieloletniej Prognozie Finansowej Gminy Grzegorzew na lata 2018-2032 było uaktualnienie danych wprowadzonych zmianami do budżetu na 2018 rok:</p> <ul style="list-style-type: none"> - zmniejszono dochody o kwotę 17 377,85 zł, dochody bieżące o kwotę 17 377,85 zł, dochody z dotacji na zadania bieżące o kwotę 97 177,85 zł, - zwiększono dochody z tytułu subwencji o kwotę 77 800,00 zł, - zmniejszono wydatki o kwotę 17 377,85 zł, wydatki bieżące o kwotę 35 777,85 zł, wydatki majątkowe o kwotę 18 400,00 zł, - zwiększeniu uległa relacja zrównoważenia wydatków bieżących między dochodami bieżącym i skorygowanymi o wolne środki o kwotę 18 400,00 zł, <p>W latach 2018- 2021 zmianie uległy wskaźniki.</p> <p>W informacjach uzupełniających:</p> <ul style="list-style-type: none"> - zwiększono wydatki na wynagrodzenia i składki od nich naliczane o kwotę 25 049,23 zł, nowe wydatki inwestycyjne o kwotę 21 800,00 zł, - zmniejszono wydatki związane z funkcjonowaniem organów jst o kwotę 70 906,29 zł, wydatki objęte limitem o których mowa w art. 226 ust. 3 pkt 4 ustawy o kwotę 26 100,00 zł, wydatki bieżące o kwotę 17 700,00 zł i majątkowe o kwotę 8 400,00 zł. wydatki inwestycyjne kontynuowane o kwotę 8 400,00 zł, <p>Dokonano zmian w finansowaniu programów, projektów lub zadań realizowanych z udziałem środków, o których mowa w art. 5 ust. 1 pkt. 2 i 3 ustawy po stronie dochodów bieżących i majątkowych oraz po stronie wydatków bieżących i majątkowych.</p>

				<p>Dokonano zmian w wykazie Przedsięwzięć</p> <p>W wydatkach na programy, projekty lub zadania pozostałe:</p> <p>W wydatkach bieżących:</p> <p>- Dokonano zmiany poprzez wydłużenie okresu realizacji zdania „Zmiana studium i kierunków zagospodarowania przestrzennego i zmiana planu zagospodarowania przestrzennego Gminy Grzegorzew”. Okres realizacji 2017- 2019. Łączne nakłady finansowe 85 500,00 zł, limit wydatków na 2017 rok – 23 300,00 zł, limit wydatków na 2018 rok- 44 500,00 zł, limit wydatków na 2019 rok- 17 700,00 zł.</p> <p>W wydatkach majątkowych</p> <p>- Dokonano zmiany zadania „Rozbudowa Zespołu Szkolno- Przedszkolnego w Grzegorzewie o Środowiskową Halę Sportową” w związku z zakończeniem inwestycji. Okres realizacji 2015- 2018. Łączne nakłady finansowe- 6 590 750,53 zł, limit wydatków na 2018 rok- 4 192 276,65 zł.</p>
14.	Nr II/14/2018	12.12.2018r.	zmieniającą uchwałę Nr XL/266/2018 Rady Gminy Grzegorzew z dnia 8 listopada 2018 r. w sprawie Statutu Gminy Grzegorzew	Dokonano zmian w Statucie Gminy Grzegorzew celem dostosowania statutu do obowiązującego stanu prawnego

5. Zestawienie dokumentów programowych Gminy Grzegorzew

5.1. Dokumenty programowe Gminy Grzegorzew

Dokumenty programowe Gminy Grzegorzew zobrazowano w poniższej tabeli

Lp.	Nazwa strategii, programu, planu	Nazwa aktu wprowadzającego	Czas obowiązywania
1.	Program współpracy z organizacjami pozarządowymi i innymi podmiotami prowadzącymi działalność pożytku publicznego na rok 2018	Uchwała Nr XXXI/194/2017 Rady Gminy Grzegorzew z 28 listopada 2017r.	01.01.2018r.- 31.12.2018r.
2.	Program Ochrony Środowiska Gminy Grzegorzew na lata 2017- 2020	Uchwała Nr XXI/129/2016 Rady Gminy Grzegorzew z 20 grudnia 2016r.	2016- do nadal
3.	Miejscowy plan zagospodarowania przestrzennego gminy Grzegorzew	Uchwała Nr XIX/79/2004 Rady Gminy Grzegorzew z 28 maja 2004r.	2004- nadal
4.	Zmiana studium uwarunkowań i kierunków zagospodarowania	Uchwała Nr XXVI/140/2013	2013- nadal

	przestrzennego	Rady Gminy Grzegorzew z 20 stycznia 2013r.	
3.	Zmiana studium uwarunkowań i kierunków zagospodarowania przestrzennego	Uchwała Nr XXXIX/255/2018 Rady Gminy Grzegorzew z 17 października 2018r.	2018- nadal
4.	Plan Gospodarki Niskoemisyjnej Gminy Grzegorzew na lata 2015- 2020	Uchwała Nr X/73/2015 Rady Gminy Grzegorzew z 19 listopada 2015r.	2015- nadal
5.	Program usuwania wyrobów zawierających azbest z terenu Gminy Grzegorzew	Uchwała Nr XV/93/2016 Rady Gminy Grzegorzew z 30 maja 2016r.	2016- nadal
6.	Program Rewitalizacji dla Gminy Grzegorzew na lata 2017 - 2023	Uchwała Nr XXXII/205/2017 Rady Gminy Grzegorzew z 29 grudnia 2017r.	2017- nadal
7.	Sołecka Strategia Rozwoju Wsi Grzegorzew w Gminie Grzegorzew	Uchwała Nr XXXIII/218/2018 Rady Gminy Grzegorzew z 21 lutego 2018r.	2018- nadal
8.	Sołecka Strategia Rozwoju Wsi Bylice-Kolonia w Gminie Grzegorzew	Uchwała Nr XXXIII/217/2018 Rady Gminy Grzegorzew z 21 lutego 2018r.	2018- nadal
9.	Sołecka Strategia Rozwoju Wsi Barłogi w Gminie Grzegorzew	Uchwała Nr XXXIII/216/2018 Rady Gminy Grzegorzew z 21 lutego 2018r.	2018- nadal
10.	Sołecka Strategia Rozwoju Wsi Zabłocie w Gminie Grzegorzew	Uchwała Nr XXXIII/219/2018 Rady Gminy Grzegorzew z 21 lutego 2018r.	2018- nadal

11.	Plan rozwoju sieci dróg gminnych Gminy Grzegorzew na lata 2016- 2019	Uchwała Nr XIII/87/2016 Rady Gminy Grzegorzew z 23 lutego 2016r.	2016- nadal
12.	Strategia Rozwiązywania Problemów Społecznych na lata 2017- 2025	Uchwała Nr XXXI/200/2017 Rady Gminy Grzegorzew z 28 listopada 2017r.	2017- 2025
13.	Program Przeciwdziałania Przemocy w Rodzinie oraz Ochrony Ofiar Przemocy w Rodzinie na lata 2017- 2022	Uchwała Nr XXXII/211/2017 Rady Gminy Grzegorzew z 29 grudnia 2017r.	2017- 2022
14.	Program opieki nad zwierzętami bezdomnymi oraz zapobieganie bezdomności zwierząt na terenie Gminy Grzegorzew na rok 2018	Uchwała Nr XXXIV/226/2018 Rady Gminy Grzegorzew z 27 marca 2018r.	2018
15.	Program opieki nad zabytkami Gminy Grzegorzew na lata 2015- 2018	Uchwała Nr XII/83/2016 Rady Gminy Grzegorzew z 26 stycznia 2016r.	2015- 2018
16.	Strategia Rozwoju Gminy Grzegorzew na lata 2016- 2023	Uchwała Nr XIV/91/2016 Rady Gminy Grzegorzew z 12 kwietnia 2016r.	2016- 2023

Uchwałą Nr XIV/91/2016 z dnia 12 kwietnia 2016r. Rady Gminy Grzegorzew przyjęto Strategię Rozwoju Gminy Grzegorzew na lata 2016- 2023. Dokument powstał z inicjatywy władz samorządowych przy dużym zaangażowaniu radnych Rady Gminy Grzegorzew, Sołtysów oraz mieszkańców Gminy dostrzegających potrzebę rozwoju Gminy we wszystkich sferach życia. Strategia określa kierunki, którymi powinna podążać Gmina, aby zapewnić zrównoważony rozwój oraz poprawę warunków życia mieszkańców. Strategia jest realizowana.

W 2018 roku zrealizowaliśmy szereg inwestycji, remontów oraz projektów z zakresu ochrony zdrowia, ochrony środowiska, edukacji i ekologii a także aktywizacji społeczno-zawodowej ujętych w strategii.

Uchwałą Nr XXXII/205/2017 z dnia 26 grudnia 2017r. Rady Gminy Grzegorzew przyjęto Program Rewitalizacji dla Gminy Grzegorzew na lata 2017- 2023. Dokument powstał z inicjatywy władz samorządowych przy dużym zaangażowaniu radnych Rady Gminy Grzegorzew, Sołtysów oraz mieszkańców Gminy. Program jest powiązany z dokumentami strategicznymi gminy oraz dokumentami szczebla regionalnego, krajowego i unijnego.

Określa listę planowanych, podstawowych projektów i przedsięwzięć rewitalizacyjnych i jest wymagany w przypadku ubiegania się ośrodki zewnętrzne.

Uchwałą Nr XIII/87/2016 z dnia 23 lutego 2016r. Rady Gminy Grzegorzew przyjęto Plan rozwoju sieci dróg gminnych Gminy Grzegorzew na lata 2016- 2019. Główne planowane zadania inwestycyjne na drogach gminnych na lata 2016- 2019 zostały wykonane poza „Przebudową ul. Rzecznej w Barłogach”.

5.2. Zestawienie wydanych przez pracowników Urzędu Gminy w Grzegorzewie decyzji, zaświadczeń oraz innych dokumentów w 2018 r.

Pracownicy Urzędu Gminy w Grzegorzewie w 2018 roku sporządzili według poniższej tabeli:

Dokumenty					
Decyzje postanowienia	Zaświadczenia odpisy/ wypisy upoważnienia	Upoważnienia/ pełnomocnictwa	Zarządzenia	Umowy ogółem	Wnioski o informację publiczną
3035	553	24	64	159	41

5.3. Przyjęcia interesantów przez Wójta Gminy Grzegorzew

Wójt Gminy Grzegorzew w 2018 roku ramach przyjęć interesantów rozpatrywała sprawy z poszczególnych zakresów pracy i zatrudnienia, remontów bieżących i inwestycji, lokali komunalnych i dzierżaw, przyznania pomocy społecznej i świadczeń nienależnie pobranych, gospodarki przestrzennej i warunkach zabudowy oraz skarg.

Wójt Gminy Grzegorzew przyjęła 1 260 interesantów.

5.4. Zarządzenia wydane przez Wójta Gminy Grzegorzew

Zarządzenia wydane przez Wójta Gminy Grzegorzew w 2018 r.

Wyszczególnienie	Ilość wydanych zarządzeń
- Zarządzenia w zakresie finansów	32
- Zarządzenia w zakresie oświaty	5
- Zarządzenia w zakresie opieki społecznej	1
- pozostałe zarządzenia	9

Łącznie Wójt Gminy Grzegorzew wydała w 2018 roku 47 zarządzeń.

5.5. Statystyki Urzędu Stanu Cywilnego

W Urzędzie Stanu Cywilnego w Grzegorzewie w 2018 roku sporządzono

Lp.	Wyszczególnienie	Ilość
-----	------------------	-------

1.	Akty urodzenia (wszystkie akty sporządzono w drodze transkrypcji)	4
2.	Akty małżeństwa, w tym: a) śluby konkordatowe b) śluby cywilne	48 42 6
3.	Akty zgonu	22
4.	Ilość wydanych zaświadczeń o braku okoliczności wyłączających zawarcie małżeństwa	34
5.	Ilość zmigrowanych aktów stanu cywilnego	410
6.	Ilość wydanych odpisów z akt stanu cywilnego	440
7.	Ilość usuniętych niezgodności w bazie PESEL	170
8.	Ilość przyjętych wniosków o wydanie dowodu osobistego	415

ODZNACZONO 7 PAR MAŁŻEŃSKICH MEDALAMI PRYZNANymi PRZEZ PREZYDENTA RP ZA DŁUGOLETNIĘ POŻYCIE MAŁŻEŃSKIE





5.6. Demografia

Na podstawie danych Ewidencji Ludności w Urzędzie Gminy w Grzegorzewie Gminę Grzegorzew zamieszkiwało 5 684 mieszkańców (według stanu na 31 grudnia 2018r.).

Statystyki ewidencji ludności

Liczba urodzeń, zgonów, zameldowania w 2018 roku

Wyszczególnienie	Liczba osób
Urodzenia w tym:	58
- dziewczynki	32
- chłopcy	26
Zgony, w tym:	59
- kobiety	27
- mężczyźni	32
Zameldowano na pobyt stały i czasowy	200

Liczba mieszkańców w poszczególnych sołectwach zameldowanych na pobyt stały w 2017 i 2018 roku

Lp.	Sołectwo	Liczba mieszkańców zameldowanych w 2017 roku	Liczba mieszkańców zameldowanych w 2018 roku
1.	Sołectwo Barłogi	681	682
2.	Sołectwo Boguszyniec	202	199
3.	Sołectwo Borysławice Kościelne	268	267
4.	Sołectwo Borysławice Zamkowe	263	270
5.	Sołectwo Bylice	309	299
6.	Sołectwo Bylice-Kolonia	245	237
7.	Sołectwo Grodna	215	204
8.	Sołectwo Grzegorzew	1 991	1 981
9.	Sołectwo Kiełczewek	172	169
10.	Sołectwo Ladorudzek	158	164

11.	Sołectwo Ponętów Dolny	605	599
12.	Sołectwo Tarnówka	394	385
13.	Sołectwo Zabłocie	233	228
Ogółem		5 736	5 684

Liczba mieszkańców według wieku i płci

Liczba mieszkańców według płci i wieku zameldowanych na pobyt stały i czasowy w 2017 roku

Wiek	Mężczyzn	Kobiet	Ogółem
0-2	2	0	2
3	0	1	1
4-5	2	0	2
6	1	1	2
7	0	0	0
8-12	1	0	1
13-15	0	0	0
16-17	0	0	0
18	0	0	0
19-65	17	0	17
19-60	0	12	12
> 65	4	0	4
> 60	0	8	8
ogółem	27	22	49

Liczba mieszkańców według płci i wieku zameldowanych na pobyt stały i czasowy w 2018 roku

Wiek	Mężczyzn	Kobiet	Ogółem
0-2	87	104	191

3	18	24	42
4-5	73	57	130
6	52	21	73
7	30	28	58
8-12	162	170	332
13-15	94	87	181
16-17	72	50	122
18	32	33	65
19-65	1877	0	1877
19-60	0	1663	1663
> 65	318	0	318
> 60	0	676	676
ogółem	2815	2913	5728

Liczba mieszkańców zameldowanych, wymeldowanych- pobyt stały i czasowy w 2017 roku i 2018 roku

Lp.	Wyszczególnienie	2017	2018
1.	Zameldowani na pobyt czasowy, w tym: - cudzoziemcy	22 0	27 3
2.	Wymeldowani z pobytu czasowego, w tym: - cudzoziemcy	7 0	8 0
3.	Zameldowani na pobyt stały, w tym: - cudzoziemcy - zameldowani spoza gminy	142 0 50	173 0 57
	Wymeldowani z pobytu stałego, w tym: - cudzoziemcy	125 0	176 0
4.	Ilość urodzeń mieszkańców	65	58
5.	Ilość zgonów mieszkańców	47	59

Liczba urodzeń i zgonów mieszkańców w 2017 i 2018 roku

Lp.	Wyszczególnienie	2017	2018
1.	Ilość urodzeń mieszkańców	65	58
2.	Ilość zgonów mieszkańców	47	59

5.7. Podmioty gospodarcze

Na terenie Gminy Grzegorzew funkcjonują podmioty gospodarcze:

- aktywne 184 podmioty,
- działalność prowadzona wyłącznie w formie spółek cywilnych- 4 podmioty,
- podmioty, które wykreślono- 187 podmiotów,
- podmioty, które zawiesiły działalność- 36 podmiotów.

Do największych należą:

- EURO-TECH - Przedsiębiorstwo Produkcyjno-Handlowe w Barłogach,
- "GLASPO" w Grzegorzewie- przetwórstwo szkła,
- Wyrób Wędlin i Wyróbów Wędliniarskich Kazimierz Kołodziejczak w Grzegorzewie,
- PW "Wo- Wo" w Bylicach,
- "TRANS-PUS" w Grzegorzewie- usługi transportowe, handel węglem, przetwórstwo betonu
- "ROL-MAT" w Boguszyńcu- usługi transportowe, handel opałem
- F.H.U "MARKO" Marek Bylewski w Grodnej - Transport Drogowy Towarów
- P.P.H.U. "ANDROPOL II"- Zajazd Leśny Włodzimierz Andrzejczak w Borysławicach Kościelnych

5.8. Gospodarstwa rolne

Na terenie gminy funkcjonują gospodarstwa rolne prowadzone przez:

- osoby prawne- 8 gospodarstw rolnych, przeważająca klasa ziemi to klasa V-18,29 ha i klasa VI- 13,79 ha,
- osoby fizyczne- 2 170 gospodarstw rolnych, przeważająca klasa ziemi to klasa V- 2 236,30 ha i klasa VI- 933,66 ha.

Zaległości na dzień 31.12.2018r.

- osoby prawne- 15 351,00 zł,
- osoby fizyczne- 100 044,81 zł.

Ogółem zaległości z gospodarstw rolnych stanowią kwotę 115 395,81 zł.

5.9. Budżet

DOCHODY ogółem:

<i>Plan</i>	<i>Wykonanie</i>	<i>% wykonania</i>
27 084 096,08 zł	26 128 955,00 zł	96,47 %
w tym: bieżące dochody		
23 881 632,90 zł	23 454 875,29 zł	98,21 %
majątkowe dochody		
3 202 463,18 zł	2 674 079,71 zł	83,50 %

WYDATKI ogółem :

<i>Plan</i>	<i>Wykonanie</i>	<i>% wykonania</i>
-------------	------------------	--------------------

	32 862 013,71 zł	31 917 822,76 zł	97,13 %
w tym: bieżące	23 197 299,80 zł	22 313 958,57 zł	96,19 %
majątkowe	9 664 713,91 zł	9 603 864,19 zł	99,37 %

Nadwyżka (+) / Deficyt (-)

Planowany deficyt na rok wynosi - 5 777 917,63 zł
za rok 2018 deficyt wyniósł - 5 788 867,76 zł

Planowane dochody, wydatki i ich realizację ilustruje wykres

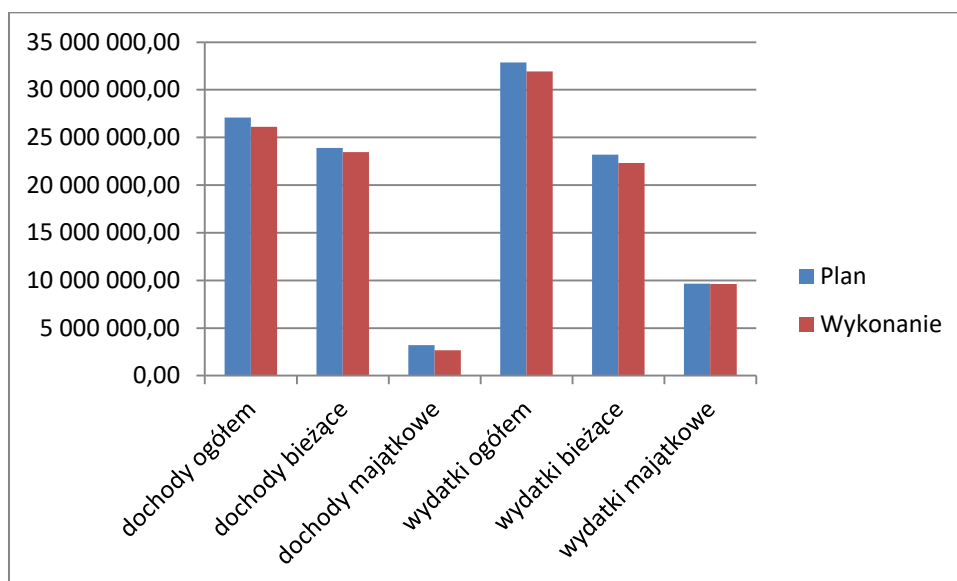

Realizację dochodów w 2018 roku zobrazowano w tabeli i wykresie

Wyszczególnienie	Wykonanie dochodów
Dochody z tyt. udziału we wpływach z podatku dochodowego od osób fizycznych	3 190 831,00
Dochody z tyt. udziału we wpływach z podatku dochodowego od osób prawnych	32 666,03
Podatki i opłaty	2 742 898,67
Subwencja ogólna	9 020 764,00
Dochody z tyt. dotacji i środków przeznaczonych na cele bieżące	8 273 779,00
Dochody z tyt. sprzedaży majątku	40 927,14

Dochody z tyt. dotacji oraz środków przeznaczonych na inwestycje

2 633 152,57

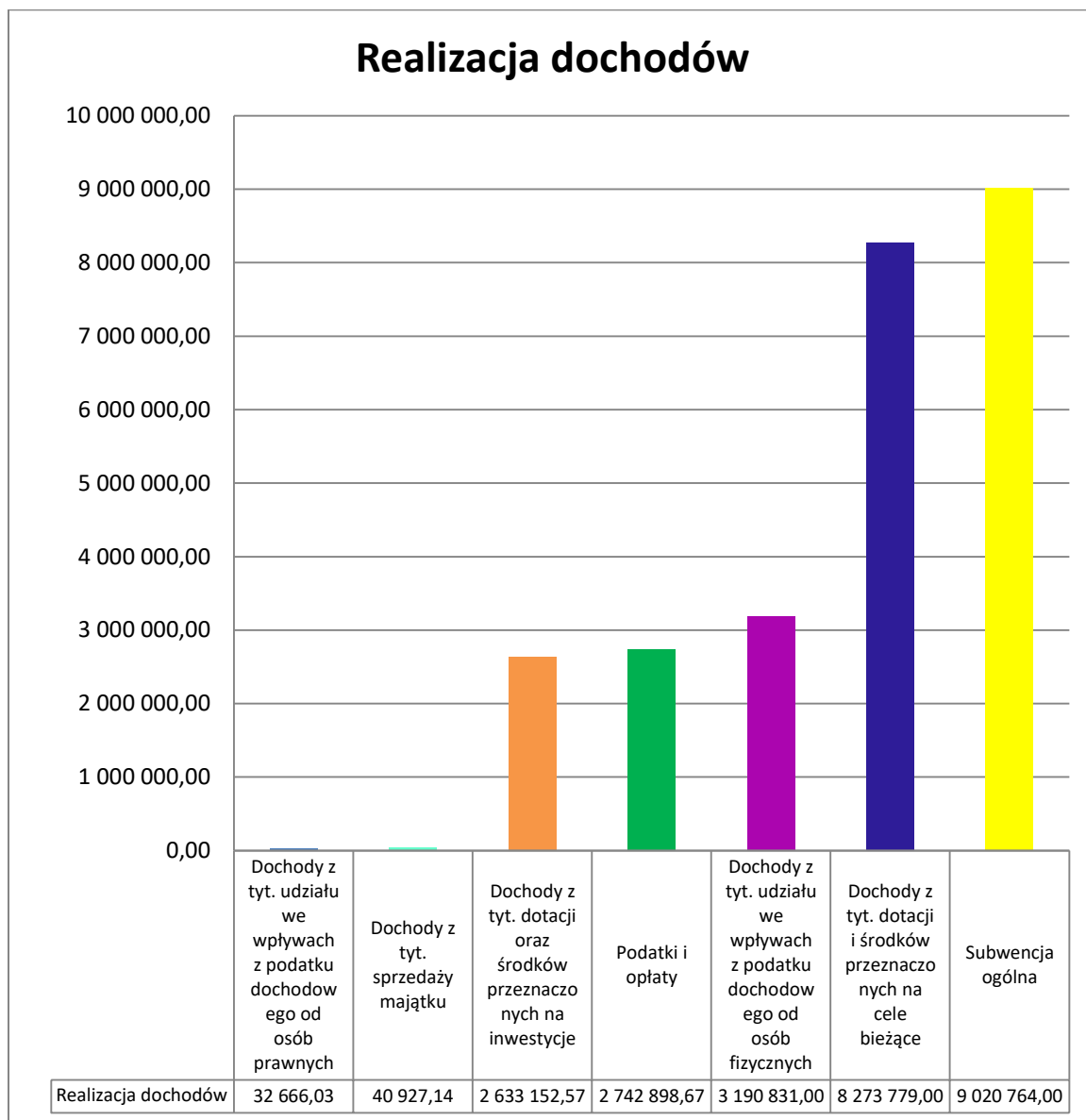

Realizacja dochodów podatkowych w 2018 roku przedstawia się następująco

Nazwa podatku	Plan	Wykonanie	% wykonania
Udział w podatku dochodowym od osób fizycznych	3 000 173,00	3 190 831,00	106,35
Udział w podatku dochodowym od osób prawnych	30 000,00	32 666,03	108,89

Podatek od nieruchomości	1 247 316,00	1 296 328,75	103,93
Podatek rolny	418 504,00	420 287,67	100,43
Podatek leśny	3 043,00	2 968,00	97,54
Podatek od środków transportowych	211 823,00	261 983,02	123,68
Podatek od czynności cywilnoprawnych	75 000,00	88 350,33	117,80
Podatek z karty podatkowej	1 000,00	1 173,00	117,30
Oплата skarbowa	15 000,00	16 710,00	111,40
RAZEM	5 001 859,00	5 311 297,80	106,19

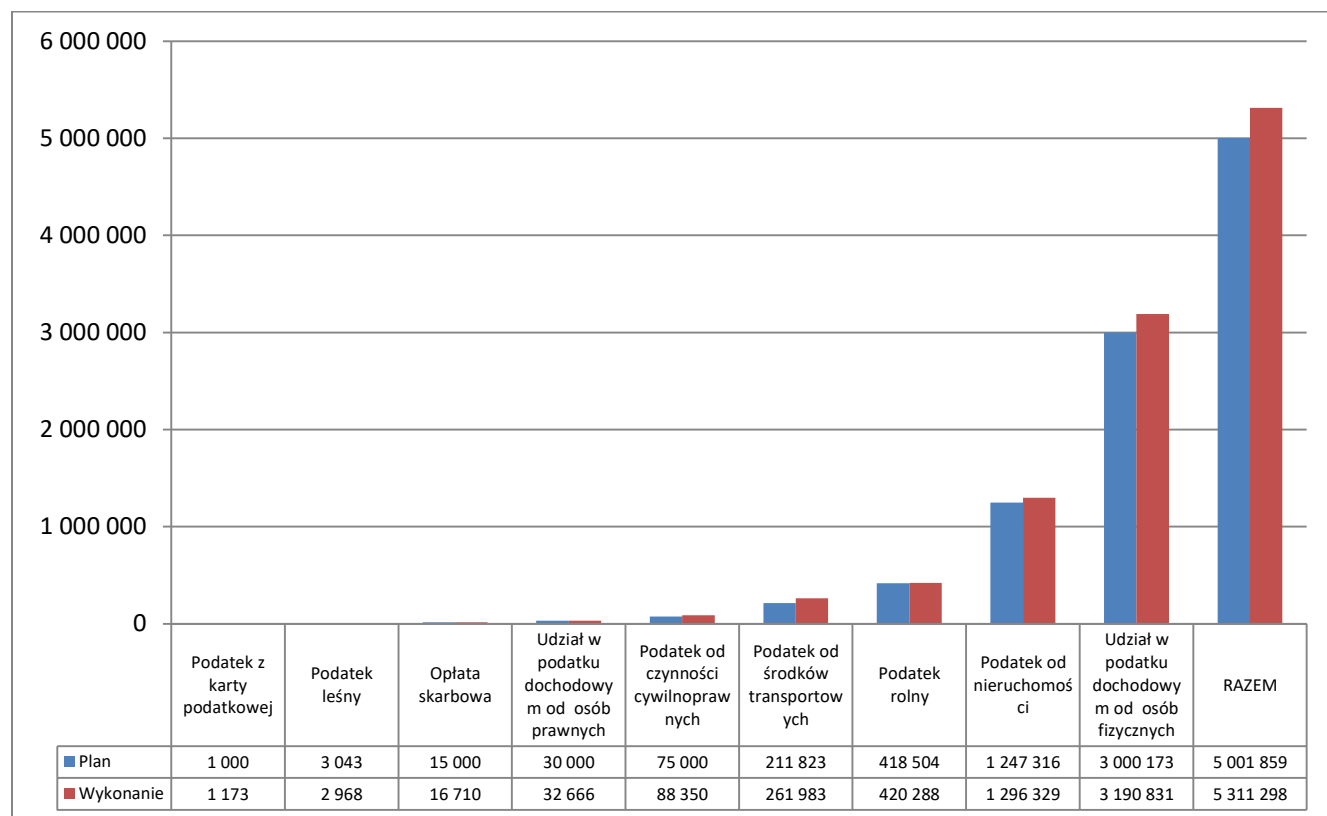

W 2018 roku dochody i wydatki w poszczególnych działach klasyfikacji budżetowej przedstawiały się następująco:

% udział w dochodach ogółem	Dochody	Dział klasyfikacji budżetowej	Wydatki	% udział w wydatkach ogółem
1,5%	401 310,22	ROLNICTWO I ŁOWIECTWO	424 647,29	1,3%
0,0%	1 360,04	LEŚNICTWO	2 050,39	0,0%
4,7%	1 226 601,19	TRANSPORT I ŁĄCZNOŚĆ	5 163 756,02	16,2%
0,0%	0,00	TURYSTYKA	471 772,74	1,5%
0,2%	58 524,25	GOSPODARKA MIESZKANIOWA	71 504,85	0,2%

0,2%	41 739,00	DZIAŁALNOŚĆ USŁUGOWA	119 496,50	0,4%
0,2%	61 462,89	INFORMATYKA	61 462,89	0,2%
0,3%	90 768,19	ADMINISTRACJA PUBLICZNA	2 913 574,07	9,1%
0,2%	60 998,58	URZĘDY NACZELNYCH ORGANÓW WŁADZY PAŃSTWOWEJ, KONTROLI I OCHRONY PRAWA ORAZ SĄDOWNICTWA	60 998,58	0,2%
0,2%	41 164,20	BEZPIECZEŃSTWO PUBLICZNE I OCHRONA PRZECIWPOŻAROWA	202 130,23	0,6%
20,8%	5 423 363,53	DOCHODY OD OSÓB PRAWNYCH, OD OSÓB FIZYCZNYCH I OD INNYCH JEDNOSTEK NIEPOSIADAJĄCYCH OSOBOWOŚCI PRAWNEJ ORAZ WYDATKI ZWIĄZANE Z ICH POBOREM	0,00	0,0%
0,0%		OBSŁUGA DŁUGU PUBLICZNEGO	161 666,18	0,5%
34,8%	9 099 279,82	RÓŻNE ROZLICZENIA	0,00	0,0%
1,6%	411 522,11	OŚWIATA I WYCHOWANIE	7 498 088,95	23,5%
0,1%	23 995,48	OCHRONA ZDROWIA	102 361,00	0,3%
1,3%	350 134,18	POMOC SPOŁECZNA	982 751,88	3,1%
0,1%	15 373,83	POZOSTAŁE ZADANIA W ZAKRESIE OPIEKI SPOŁECZNEJ	303 064,16	0,9%
0,5%	130 000,00	EDUKACYJNA OPIEKA WYCHOWAWCZA	417 078,79	1,3%
25,9%	6 770 547,79	RODZINA	6 836 954,30	21,4%
2,3%	608 157,60	GOSPODARKA KOMUNALNA I OCHRONA ŚRODOWISKA	1 196 216,75	3,7%
0,0%	2 000,00	KULTURA I OCHRONA DZIEDZICTWA NARODOWEGO	400 995,41	1,3%
5,0%	1 310 652,50	KULTURA FIZYCZNA	4 527 251,78	14,2%
100,0%	26 128 955,40	OGÓŁEM	31 917 822,76	100,0%
DEFICYT- 5 788 867,36				

W 2018 roku Gmina Grzegorzew wykonywała zadania związane z realizacją zadań zleconych z zakresu administracji rządowej oraz innych zadań zleconych ustawami. Wydatki zamknęły się kwotą 7 285 460,04 zł, co stanowi 22,83% w stosunku do wydatków ogółem. Na realizację zadań Gmina otrzymała dotacje w wysokości 7 285 460,04 zł. Realizację poszczególnych zadań przedstawiono w tabeli:

Dochody	Rodzaj zadania	Wydatki
353 434,43	ROLNICTWO I ŁOWIECTWO- zwrot podatku akcyzowego zawartego w cenie oleju napędowego wykorzystywanego do produkcji rolnej	353 434,43
46 152,44	ADMINISTRACJA PUBLICZNA- zadania z zakresu spraw obywatelskich oraz pozostałe zadania zlecone	46 152,44

1 050,72	URZĘDY NACZELNYCH ORGANÓW WŁADZY PAŃSTWOWEJ, KONTROLI I OCHRONY PRAWA ORAZ SĄDOWNICTWA- aktualizacja rejestru wyborców	1 050,72
59 947,86	URZĘDY NACZELNYCH ORGANÓW WŁADZY PAŃSTWOWEJ, KONTROLI I OCHRONY PRAWA ORAZ SĄDOWNICTWA- realizacja zadań w zakresie wyborów samorządowych	59 947,86
55 500,69	OŚWIATA I WYCHOWANIE- wyposażenie szkół w podręczniki, materiały edukacyjne lub materiały ćwiczeniowe	55 500,69
30 949,56	POMOC SPOŁECZNA- składki na ubezpieczenie zdrowotne	30 949,56
191,71	POMOC SPOŁECZNA- wypłata dodatków energetycznych	191,71
1 827,00	POMOC SPOŁECZNA- wynagrodzenie za sprawowanie opieki i obsługa zadania	1 827,00
3 986 407,48	RODZINA- świadczenia pomoc państwa w wychowywaniu	3 986 407,48
2 512 742,88	RODZINA- świadczenia rodzinne, świadczenia z funduszu alimentacyjnego oraz składki na ubezpieczenia emerytalne i rentowe z ubezpieczenia społecznego	2 512 742,88
96,43	RODZINA- Karta Dużej Rodziny	96,43
237 158,84	RODZINA- realizacja programu "Dobry start"	237 158,84
7 285 460,04	OGÓLEM	7 285 460,04

Planowane przychody i rozchody z tytułu pożyczek i kredytów:

1. Wyemitowanych papierów wartościowych opiewających na wierzytelności pieniężne:

Emisja papierów wartościowych, których zbywalność jest ograniczona (obligacje komunalne)

Plan 5 684 000,00 zł wykonanie 5 684 000,00 zł

2. Zaciągniętych kredytów pożyczek: nie zaciągano

		Wykonanie
1. Planowane przychody na rok	6 177 917,63 zł	7 150 014,22 zł
z tego :		
- wolne środki	493 917,63 zł	1 466 014,22 zł
- emisja papierów wartościowych	5 684 000,00 zł	5 684 000,00 zł

2. Planowane rozchody na rok 400 000,00 zł,

z tego:

w roku 2018 spłacono pożyczki i kredyty w kwocie 400 000,00 zł

Zadłużenie gminy na dzień 31 grudnia 2018 r. wynosi 9 660 000,00 zł, tj. 36,97 % w stosunku do wykonanych dochodów ogółem w 2018 roku.

6. Oświata i wychowanie

6.1. Baza oświatowa

Oświata to jedno z najważniejszych a zarazem największych i bardzo trudnych zadań publicznych, które realizuje Gmina Grzegorzew.

System edukacyjny Gminy Grzegorzew, aby dobrze spełniał swoją rolę musi być dostosowany do bieżących i przyszłych potrzeb naszej społeczności. Jego zakres dotyczy zarówno samego procesu kształcenia, opieki i wychowania, jak i warunków w jakich te procesy się odbywają. Baza placówek oświatowych musi więc spełniać wszelkie wymogi a jednocześnie musi być przyjazna uczniom, w tym również uczniom niepełnosprawnym.

W Gminie Grzegorzew istnieje sieć placówek edukacyjnych, które realizują zadania z zakresu edukacji przedszkolnej i szkolnej. Nie funkcjonuje szkolnictwo ponadpodstawowe.

Gmina Grzegorzew obecnie jest organem prowadzącym dla 3 placówek oświatowych:

- Zespół Szkolno- Przedszkolny w Grzegorzewie, w skład Zespołu wchodzi: Szkoła Podstawowa im. Tadeusza Zawadzkiego „Zośki” w Grzegorzewie, Przedszkole Gminne w Grzegorzewie oraz oddziały gimnazjalne.
- Szkoła Podstawowa w Barłogach,
- Szkoła Podstawowa im. Jana Pawła II w Bylicach- Kolonii.

Na terenie Gminy Grzegorzew funkcjonują placówki niepubliczne:

- Szkoła Podstawowa w Borysławicach Kościelnych,
- Przedszkole Niepubliczne „Miś Uszatek” w Borysławicach Kościelnych.

Wszystkie szkoły podstawowe posiadają pracownie komputerowe i dostęp do sieci Internet. Budynki szkolne i otoczenie wokół zarządzane przez dyrektorów jednostek oświatowych spełniają podstawowe wymogi bezpieczeństwa oraz higieny nauki i pracy. Baza lokalowa jaką dysponują jednostki oświatowe obejmuje łącznie trzy obiekty szkolne i jeden przedszkolny: 2 obiekty w Grzegorzewie, 1 w Barłogach i 1 w Bylicach- Kolonii. W Gminie Grzegorzew przy Zespole Szkolno-Przedszkolnym w Grzegorzewie funkcjonuje hala sportowa, z której korzystają uczniowie szkół, grupy sportowe oraz mieszkańcy gminy.

Gmina Grzegorzew realizuje zadania oświatowe wynikające z ustawy o systemie oświaty i rozporządzeń wykonawczych poprzez zabezpieczenie działalności statutowej jednostek oświatowych.

W 2018 roku 228 dzieci dojeżdżało do szkół i przedszkola w ramach organizowanych przez gminę dowozów. Gmina także zapewniła dostępność do edukacji dla uczniów niepełnosprawnych, finansując dowóz uczniów do szkoły poza teren gminy do Zespołu Opiekuńczo- Edukacyjno- Wychowawczego w Kole.

Na dzień 31 grudnia 2018r. do szkół dla których organem prowadzącym jest Gmina Grzegorzew uczęszczało **640** uczniów.

W Zespole Szkolno-Przedszkolnym w Grzegorzewie kształciło się **386** uczniów, w tym:

- w Szkole Podstawowa im. Tadeusza Zawadzkiego „Zośki” w Grzegorzewie – 229 uczniów,
- w klasach gimnazjalnych - 54 uczniów,
- w oddziałach przedszkolnych – 41 uczniów,
- w przedszkolu – 62 uczniów.

W Zespole Szkolno- Przedszkolnym w 2018r. zatrudnionych było ogółem **46** nauczycieli:

- w pełnym wymiarze czasu pracy 37 nauczycieli: 1- nauczyciel stażysta, 3- nauczycieli kontraktowych, 9- nauczycieli mianowanych i 24- nauczycieli dyplomowanych,
- w niepełnym wymiarze czasu pracy zatrudniono 9 nauczycieli: 1- nauczyciel stażysta, 1- nauczyciel kontraktowy, 2- nauczycieli mianowanych, 5- nauczycieli dyplomowanych.

W roku 2018r. w Zespole Szkolno- Przedszkolnym było zatrudnionych 18 pracowników niepedagogicznych: 17 pracowników w pełnym wymiarze czasu pracy oraz 1 pracownik zatrudniony w wymiarze ½ etatu.

W Szkole Podstawowej w Barłogach kształciło się **152** uczniów, w tym:

- w szkole podstawowej- 107 uczniów,
- w oddziałach przedszkolnych- 45 uczniów.

W szkole w 2018r. zatrudnionych było ogółem **28** nauczycieli:

- w pełnym wymiarze czasu pracy 18 nauczycieli: 3- nauczycieli stażystów, 2- nauczycieli kontraktowych, 3- nauczycieli mianowanych i 10- nauczycieli dyplomowanych,
- w niepełnym wymiarze czasu pracy zatrudniono 10 nauczycieli: 2- nauczycieli stażystów, 1- nauczyciel kontraktowy, 4- nauczycieli mianowanych, 3- nauczycieli dyplomowanych.

W 2018r. w Szkole Podstawowej w Barłogach było zatrudnionych 6 pracowników niepedagogicznych w pełnym wymiarze czasu pracy.

W Szkole Podstawowej im. Jana Pawła II w Bylicach- Kolonii kształciło się **102** uczniów w tym:

- w szkole podstawowej - 75 uczniów,
- w oddziałach przedszkolnych - 27 uczniów.

W szkole w 2018r. zatrudnionych było **21** nauczycieli:

- w pełnym wymiarze czasu pracy 14 nauczycieli: 1- nauczyciel stażysta, 2- nauczycieli kontraktowych, 3- nauczycieli mianowanych i 8- nauczycieli dyplomowanych,
- w niepełnym wymiarze czasu pracy zatrudniono 7 nauczycieli: 1- nauczyciel bez stopnia awansu, 1- nauczyciel stażysta, 1- nauczyciel kontraktowy, 1- nauczyciel mianowany, 3- nauczycieli dyplomowanych.

W 2018r. w Szkole Podstawowej w Bylicach- Kolonii było zatrudnionych 3 pracowników niepedagogicznych w pełnym wymiarze czasu pracy.

Obsługą placówek oświatowych w Gminie Grzegorzew zajmuje się Zespół Ekonomiczno-Administracyjny Szkół w Grzegorzewie. W jednostce w 2018r. było zatrudnionych 4 pracowników w pełnym wymiarze czasu pracy.

Infrastruktura szkolna, budynki i ich wyposażenie oraz dostępne dla uczniów obiekty sportowe, to majątek gminy bezpośrednio służący potrzebom uczniów i nauczycieli. Stan tejże infrastruktury wpływa na warunki nauczania i pośrednio na jej efekty. Kondycja materialna placówek oświatowych w Gminie Grzegorzew jest bardzo zróżnicowana, bowiem

mają one swoje siedziby w budynkach, które budowane były w różnych okresach i wymagają systematycznych prac remontowych i modernizacyjnych, a sytuacja finansowa gminy nie pozwala wydatkować wystarczających kwot na sfinansowanie kapitalnych remontów.

Z budżetu Gminy Grzegorzew corocznie przeznaczają się środki pieniężne na wykonanie najpilniejszych prac. Obecnie wszystkie budynki szkolne są czyste, bezpieczne i estetyczne, a bezpośrednie otoczenie uporządkowane. Samorząd gminy, w miarę możliwości wspomaga podległe placówki, pozyskując środki finansowe z różnych programów oraz instytucji. Ostatnim tego przykładem jest aplikacja o środki na Rozbudowę Zespołu Szkolno-Przedszkolnego o Środowiskowej Hali Sportowej w Grzegorzewie.

Bazę w poszczególnych placówkach oświatowych przedstawia tabela:

Placówka	Sale lekcyjne	Pracownie		Świetlica	Biblioteka	Stołówka	Pomieszczenia do prowadzenia zajęć WF		Gabinety	
		komputerowe	językowe				Sala sportowa	Pomieszczenia do ćwiczeń	Pielęgniarka - pomieszczenie	Pedagog/psycholog
ZSP Grzegorzew	15	1	1	1	1	1	1	1	1	1
SP Barłogi	8	1	0	1	1	1	1	0	1	0
SP Bylice-Kolonia	9	1	0	1	1	0	0	1	1	0
Razem	32	3	1	3	3	2	2	2	3	1

Na kształt sieci szkół wpływają procesy demograficzne oraz na wykorzystanie budynków, pomieszczeń i wyposażenia, a także na koszty prowadzenia każdej placówki.

To przeciętna liczba uczniów w oddziale klasowym jest wyznacznikiem jednostkowych kosztów nauczania. Mała ilość uczniów, co prawda przekłada się na korzystniejsze warunki pracy nauczycieli, pozwala na bardziej zindywidualizowane podejście do uczniów, ale znacznie zwiększa koszty w danej szkole. Średnia wielkość oddziału klasowego ma bezpośredni wpływ na koszty prowadzenia placówki szkolnej, jest więc bardzo ważna dla organu prowadzącego, toteż należy monitorować tworzenie klas pierwszych, aby przeciwdziałać nadmiernemu zmniejszaniu się liczby uczniów w oddziale.

6.2 Statystyki oświatowe

Liczbę dzieci, oddziałów i uśrednioną liczbę dzieci w poszczególnych placówkach oświatowych przedstawia poniższa tabela:

Lp.	Wyszczególnienie	2017/2018	2018/2019
1.	Zespół Szkolno- Przedszkolny w Grzegorzewie		
	Liczba dzieci	411	386
	Liczba oddziałów	22	22
	Liczba dzieci na oddział	19	18
2.	Szkoła Podstawowa w Barłogach		
	Liczba dzieci	144	152

	Liczba oddziałów	9	10
	Liczba dzieci na oddział	16	15
3.	Szkoła Podstawowa im. Jana Pawła II w Bylicach- Kolonii		
	Liczba dzieci	96	102
	Liczba oddziałów	9	10
	Liczba dzieci na oddział	11	10
	Ogółem uczniowie	651	640
	Ogółem oddziały	40	42

Porównując uśrednioną liczbę uczniów w oddziałach klasowych w poszczególnych placówkach można zauważyć, iż z wyjątkiem Szkoły Podstawowej im. Jana Pawła II w Bylicach- Kolonii ilość dzieci w oddziale waha się od 15 do 19 dzieci. Porównując zaś rok szkolny 2018/2019 z rokiem 2017/2018 zauważamy tendencję malejącą (ilość uczniów w oddziałach).

Należy zauważyć, że nie jest to komfortowa sytuacja dla organu prowadzącego, gdyż koszty utrzymania placówek są znaczące.

6.3. Zatrudnienie

Etaty nauczycieli i pracowników obsługi w roku szkolnym 2018/2019

Placówka	Nauczyciele		Obsługa		Uczniowie na etat nauczycielski	Uczniowie na etat obsługi
	Osób	w tym etatu	osób	etatów		
Zespół Szkolno-Przedszkolny w Grzegorzewie	47	42,01	17	17	9	23
Szkoła Podstawowa w Barłogach	25	17,19	6	6	9	25
Szkoła Podstawowa im. Jana Pawła II w Bylicach- Kolonii	16	12,32	3	3	8	34
Ogółem	88	71,52	16	16	26	82

Liczba uczniów przypadających na jeden przeliczeniowy etat nauczycielski jest, obok średniej wielkości oddziału klasowego, najbardziej powszechną miarą efektywności szkół i systemów szkolnych. Wartością wskaźnika jakim jest etat przeliczeniowy można analizować racjonalność poziomu zatrudnienia w placówkach i ocenić czy należy podjąć działania zmierzające do zmniejszenia liczby etatów. Koszty funkcjonowania szkół związane są przede wszystkim z liczbami nauczycielskich etatów i w o wiele mniejszym stopniu zależą od tego, ile osób te etaty realizuje.

Struktura zatrudnienia według stopnia awansu zawodowego

Strukturę zatrudnienia w poszczególnych placówkach oświatowych przedstawia poniższa tabela:

Placówka	Nauczyciele – stopnie awansu zawodowego							
	Stażyści		Kontraktowi		Mianowani		Dyplomowani	
	Ilość osób	Ilość etatów	Ilość osób	Ilość etatów	Ilość osób	Ilość etatów	Ilość osób	Ilość etatów
Zespół Szkolno-Przedszkolny w Grzegorzewie	1	0,83	6	3,68	12	11,67	28	25,83
Szkoła Podstawowa w Barłogach	3	1,44	2	2	9	4,53	11	9,22
Szkoła Podstawowa im. Jana Pawła II w Bylicach- Kolonii	1	0,94	2	2	3	2,05	10	7,33
Ogółem	5	3,21	10	7,68	24	18,25	49	42,38

Strukturę zatrudnienia w poszczególnych placówkach oświatowych zobrazowano na wykresie

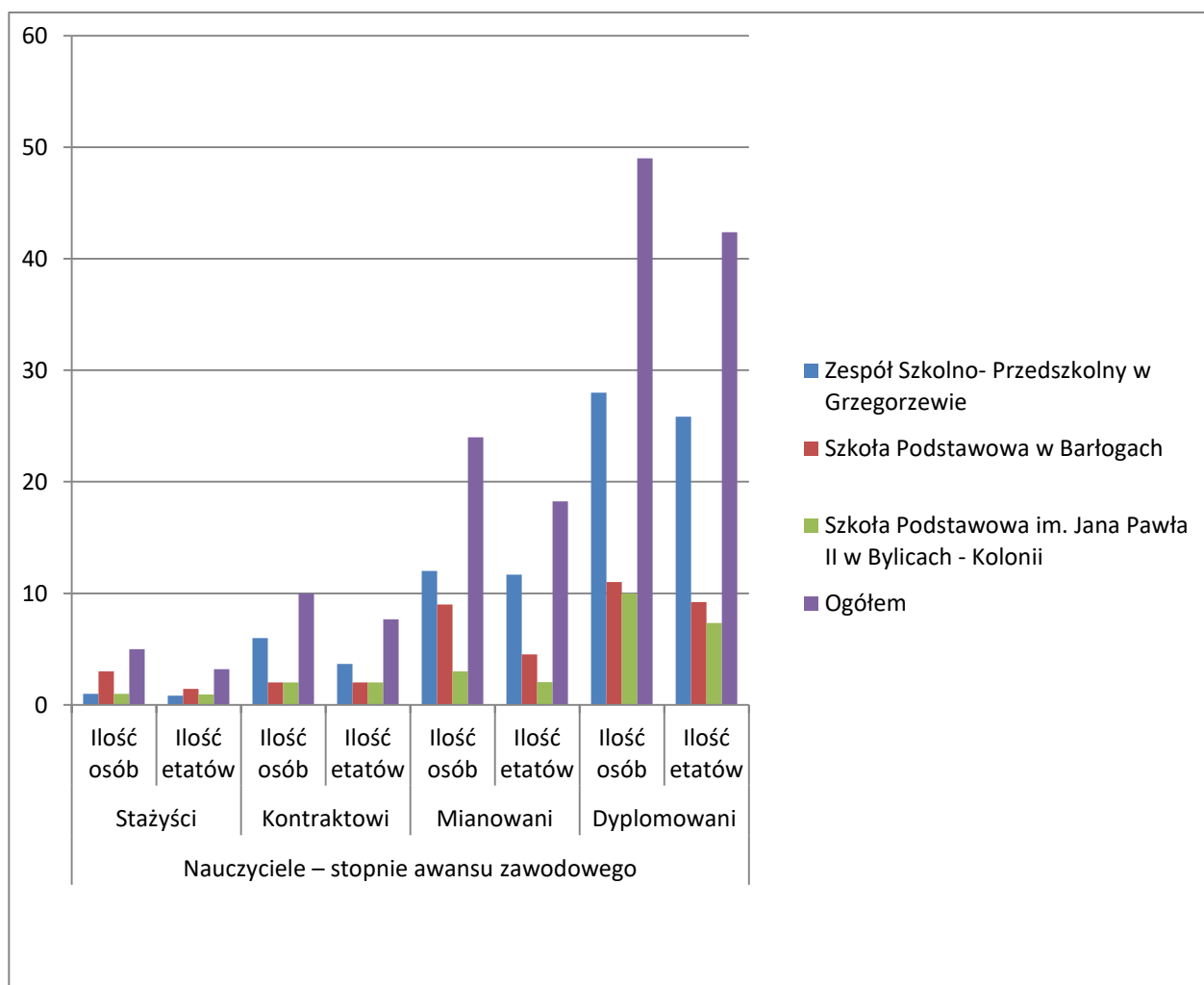

6.4. Poziom wydatków na oświatę i zrealizowane inwestycje

Wydatki na oświatę w 2018 roku kształtowały się następująco:

Lp.	Poszczególne szkoły	Wyszczególnienie	Wydatki
1	Zespół Szkolno- Przedszkolny w Grzegorzewie	Szkoła Podstawowa	1 959 887,25
		Klasy Gimnazjalne	940 324,74
		Specjalna organizacja nauki- Szkoła	56 144,30
		Specjalna organizacja nauki-	

		Klasy Gimnazjalne	20 279,51
		Świetlica szkolna	212 326,33
		Dokształcanie i doskonalenie	6 284,58
Razem			3 195 246,71
2	Szkoła Podstawowa w Barłogach	Szkoła Podstawowa	1 258 181,37
		Specjalna organizacja nauki- Szkoła	98 835,09
		Świetlica szkolna	15 517,06
		Dokształcanie i doskonalenie	6 801,00
Razem			1 379 334,52
3	Szkoła Podstawowa im. Jana Pawła II w Bylicach- Kolonii	Szkoła Podstawowa	989 926,99
		Specjalna organizacja nauki- Szkoła	101 911,11
		Świetlica szkolna	28 686,98
		Dokształcanie i doskonalenie	3 616,40
Razem			1 124 141,48
Ogółem			5 698 722,71

Lp.	Przedszkole, oddziały przedszkolne	Wydatki
1	Przedszkole Gminne	410 752,56
	Dokształcanie i doskonalenie	570,00
Razem		411 322,56
2	Oddział przedszkolny w Grzegorzewie	89 684,68
	Dokształcanie i doskonalenie	-
Razem		89 684,68
3	Oddział przedszkolny w Barłogach	180 814,93
	Specjalna organizacja nauki – oddział przedszkolny	83 544,94
	Dokształcanie i doskonalenie	1 164,00
Razem		265 523,87
4	Oddział przedszkolny w Bylicach-Kolonii	137 434,62
	Dokształcanie i doskonalenie	103,00
Razem		137 537,62
Ogółem		904 068,73

Lp.	Pozostałe wydatki	Wydatki
1	Dowozy	107 156,86
2	Zespół Ekonomiczno- Administracyjny Szkół	323 162,89
3	Stołówki szkolne	261 397,04
4	Pozostała działalność	81 044,52
5	Pomoc materialna dla uczniów o charakterze motywacyjnym	13 400,00
6	Zapewnienie uczniom prawa do bezpłatnego dostępu do podręczników, materiałów edukacyjnych lub materiałów ćwiczeniowych	49 779,36
Ogółem		835 940,67

Razem wydatki roku 2018: 7 438 732,11

Dochody

- Subwencja oświatowa	5 053 896,00
- Rezerwa oświatowa na dofinansowanie wyposażenia szkół podstawowych w pomoce dydaktyczne do przedmiotów przyrodniczych (SP Bylice)	44 984,00
- Rezerwa oświatowa na dofinansowanie wyposażenia w sprzęt szkolny i pomoce dydaktyczne w nowo wybudowanych obiektach (Grzegorzew - wyposażenie pracowni komputerowej i pracowni językowej)	77 800,00
- Dotacja w zakresie wychowania przedszkolnego	197 280,00
- Dotacja na zakup podręczników i materiałów ćwiczeniowych	55 661,91
- Dotacja celowa na dofinansowanie zakupu nowości wydawniczych w ramach programu Narodowy Program Rozwoju Czytelnictwa	18 480,00
- Dotacja celowa na realizację zadań wynikających z programu rozwijania szkolnej infrastruktury w zakresie technologii informacyjno-komunikacyjnej „Aktywna tablica”	28 000,00
OGÓLEM	5 470 778,35

Zrealizowane inwestycje:

Lp.	Jednostka	Zadanie	Wartość
1	Szkoła Podstawowa w Barłogach	Przebudowa centralnego ogrzewania w budynku szkoły	88 560,00

Zrealizowane projekty, programy:

Lp.	Projekt/program	Jednostka realizująca	Wartość	Opis
1	„Szkolny Klub Sportowy”	Zespół Szkolno-Przedszkolny	600,00	Program realizowany w ramach rozwijania sportu poprzez wspieranie przedsięwzięć z zakresu upowszechniania sportu dzieci i młodzieży na podstawie porozumienia zawartego ze Szkolnym Związkiem Sportowym „WIELKOPOLSKA”. Program realizowany od 02.01.2018r. do 30.11.2018r. Wkład finansowy Gminy wynosi 200 zł za jedną grupę
		Szkoła Podstawowa w Barłogach	200,00	
		Szkoła Podstawowa w Bylicach-Kolonii	400,00	

				uczestników. W programie brało udział 6 grup. W ramach wkładu własnego, szkoły otrzymały sprzęt sportowy (stożki do unihokeja, piłki). Szkolny Związek Sportowy „WIELKOPOLSKA” zapewnia pokrycie kosztów wynagrodzenia nauczyciela, zakup koszulek dla nauczyciela, ubezpieczenie uczestników i osoby prowadzącej.
2	„Narodowy Program Rozwoju Czytelnictwa”	Zespół Szkolno-Przedszkolny	14 909,74	Program „Narodowy Program Rozwoju Czytelnictwa” ma na celu rozwijanie zainteresowań uczniów przez promowanie i wspieranie rozwoju czytelnictwa wśród dzieci i młodzieży, w tym zakup nowości czytelniczych. W ramach złożonego wniosku, Gmina Grzegorzew otrzymała dotację celową od Wojewody Wielkopolskiego na zakup książek do bibliotek szkolnych w ramach realizowanego programu w kwocie 18 480 zł. W założeniach wymagany był wkład własny Gminy w kwocie 4 620 zł. Szkoła Podstawowa w Grzegorzewie zakupiła do biblioteki w ramach programu 868 szt. książek za kwotę 14 909,74 zł, z czego środki pozyskane: 11 927,79 zł, środki własne: 2 981,95 zł. Szkoła Podstawowa w Barłogach zrealizowała zakupy w 100% i tym samym pozyskała 294 szt. książek o wartości 5 000zł, z czego środki pozyskane: 4 000 zł, środki własne: 1 000 zł. Szkoła Podstawowa w
		Szkoła Podstawowa w Barłogach	5 000,00	
		Szkoła Podstawowa w Bylicach-Kolonii	3 089,09	

				Bylicach-Kolonii wzbogaciła swoją bibliotekę o 157 nowych egzemplarzy. Zakupów dokonano za kwotę 3 089,09 zł. w tym środki dotacji 2 471,27 zł a środki własne 617,82 zł.
3	„Aktywna Tablica”	Zespół Szkolno-Przedszkolny	17 458,00	Rządowy program rozwijania szkolnej infrastruktury oraz kompetencji uczniów i nauczycieli w zakresie zastosowania technologii informacyjno-komunikacyjnych – „Aktywna tablica”. Do programu mogły przystąpić szkoły które posiadały dostęp do szerokopasmowego Internetu. Warunek ten spełniły dwie szkoły, Szkoła Podstawowa w Grzegorzewie i Szkoła Podstawowa w Barłogach. Gmina Grzegorzew uzyskała pozytywną opinię złożonego wniosku i otrzymała dotację w kwocie 28 000 zł, wymagany wkład własny 7 000 zł, zabezpieczony został w budżetach jednostek. W ramach programu Szkoła Podstawowa w Grzegorzewie w ramach programu pozyskała 2 interaktywne monitory dotykowe o łącznej wartości 17 458 zł, z czego środki dotacji: 13 966,40 zł, środki własne: 3 491,60 zł. Szkoła Podstawowa w Barłogach również wzbogaciła swoją bazę dydaktyczną o 2 interaktywne monitory dotykowe o łącznej wartości 17 458 zł, z czego środki dotacji: 13 966,40 zł, środki własne: 3 491,60 zł.
		Szkoła Podstawowa w Barłogach	17 458,00	

4	Ogólnopolska Sieć Edukacyjna	Szkoła Podstawowa w Barłogach	-	Świadczenie publicznie dostępnych usług telekomunikacyjnych w ogólnopolskiej sieci edukacyjnej. W harmonogramie na rok 2018, do podłączenia szerokopasmowego bezpłatnego dostępu do sieci Internet, zostały ujęte dwie szkoły z terenu Gminy Grzegorzew, Szkoła Podstawowa w Barłogach i Szkoła Podstawowa im. Jana Pawła II w Bylicach- Kolonii.
		Szkoła Podstawowa w Bylicach-Kolonii	-	

Placówki niepubliczne

W Gminie Grzegorzew w 2018r. funkcjonowała jedna niepubliczna Szkoła Podstawowa w Borysławicach Kościelnych prowadzona przez Stowarzyszenie Edukacyjne Borysławice oraz Przedszkole Niepubliczne „Miś Uszatek” w Borysławicach Kościelnych prowadzone przez Panią Teresę Koźlarek.

Udzielone dotacje dla:

1. Stowarzyszenia Edukacyjnego w Borysławicach Kościelnych

- dotacja podmiotowa w wysokości 380 983,80 zł, na zadania oświatowe realizowane w ramach szkoły podstawowe,
- dotacja podmiotowa w wysokości 63 294,01 zł, na zadania oświatowe realizowane w ramach szkoły podstawowe (oddziały przedszkolne),
- dotacja celowa w wysokości 5 721,33 zł, na zakup podręczników i materiałów ćwiczeniowych,
- dotacja podmiotowa w wysokości 7 112,96 zł, na zadania oświatowe realizowane w ramach szkoły podstawowej (zadania wymagające stosowania specjalnej organizacji nauki i metod pracy).

2. Niepubliczne Przedszkole „Miś Uszatek” w Borysławicach Kościelnych

- dotacja podmiotowa dla przekazano dotację w wysokości 90 877,69 zł, na dzieci objęte opieką.

Realizacja planów, programów

W 2018r. w szkołach w gminie Grzegorzew realizowano programy:

Program „Szkolny Klub Sportowy” w 2018r. był realizowany w 3 szkołach na terenie Gminy Grzegorzew, w Zespole Szkolno- Przedszkolnym, Szkole Podstawowej w Barłogach oraz Szkole Podstawowej w Bylicach- Kolonii.

Program miał na celu umożliwienie podejmowania dodatkowej aktywności fizycznej realizowanej w formie zajęć sportowych i rekreacyjnych pod opieką nauczyciela prowadzącego zajęcia wychowania fizycznego w danej szkole. Program stanowi narzędzie do podejmowania aktywności fizycznej w szczególności wśród dzieci i młodzieży.

Narodowy Program Rozwoju Czytelnictwa został zrealizowany w 3 Szkołach: Zespole Szkolno- Przedszkolnym w Grzegorzewie, Szkole Podstawowej w Barłogach oraz Szkole Podstawowej w Bylicach- Kolonii. Realizacja programu przyczyniła się do znacznego wzbogacenia księgozbioru bibliotek szkolnych, a także wpłynęła na rozwój zainteresowań czytelniczych uczniów oraz częstotliwość korzystania z biblioteki w czasie wolnym. Program zintegrował różnorodne działania nauczyciela bibliotekarza, rodziców, dyrektora szkoły oraz rady pedagogicznej wokół promocji czytelnictwa w szkole. Wzbogacił także aspekty współpracy z innymi bibliotekami działającymi w środowisku lokalnym.

Do Programu **Aktywna Tablica** przystąpiły: Zespół szkolno- Przedszkolny w Grzegorzewie i Szkoła Podstawowej w Barłogach. Program pomaga uczniom oraz nauczycielom rozwijać umiejętność stosowania nowoczesnej technologii informacyjno-komunikacyjnej co jest głównym punktem w zapewnieniu wysokiej jakości edukacji. Jest to program rządowy, dofinansowujący nowoczesną pomoc informatyczną i edukacyjną dla szkół. W ramach programu szkoły wzbogaciły się o nowoczesne monitory interaktywne, które urozmaicają zajęcia edukacyjne.

Ogólnopolska Sieć Edukacyjna. W 2018r. do szerokopasmowego bezpłatnego dostępu do sieci Internet, podłączono dwie szkoły z terenu Gminy Grzegorzew, Szkołę Podstawową w Barłogach i Szkołę Podstawową im. Jana Pawła II w Bylicach- Kolonii. Ogólnopolska Sieć Edukacyjna ma na celu zmianę w sposobie kształcenia uczniów poprzez przejście z edukacji analogowej (książki) na edukację cyfrową (korzystanie z treści udostępnionych w Internecie). Wprowadzenie nowych form kształcenia oraz nowych programów nauczania kompetencji i umiejętności cyfrowych (np. powszechna nauka programowania), wyrównanie szans edukacyjnych wszystkich uczniów, w szczególności uczniów uczących się w szkołach o małej liczbie uczniów. Transfer wiedzy i doświadczeń pomiędzy jednostkami edukacyjnymi z wykorzystaniem nowoczesnych technologii.

6.5. Nagrody i stypendia

Wójt Gminy Grzegorzew w 2018 roku przyznała stypendia za wyniki w nauce i osiągnięcia sportowe dla **134** uczniów klas IV-VII szkół podstawowych i uczniów klas gimnazjalnych w wysokości 100,00 zł dla jednego ucznia w łącznej kwocie **13 400** zł, w tym dla:

- 51 uczniów Zespołu Szkolno-Przedszkolnego w Grzegorzewie,
- 44 uczniów klas gimnazjalnych Zespołu Szkolno-Przedszkolnego w Grzegorzewie,
- 20 uczniów Szkoły Podstawowej w Barłogach,
- 19 uczniów Szkoły Podstawowej im. Jana Pawła II w Bylicach- Kolonii.

Pomoc materialna uczniom w postaci stypendiów i zasiłków szkolnych została udzielona na podstawie przepisów prawa oświatowego:

- stypendia szkolne – 107 w kwocie 142 328,42 zł
- zasiłków szkolnych – 9 w kwocie 4 850,00 zł

Łączna liczba uczniów objętych pomocą w 2018 r. wynosiła 116 uczniów, natomiast ogólna wartość świadczeń 147 178,42 zł.

7. Promocja, kultura, sport i rekreacja

Działalność kulturalna na terenie Gminy Grzegorzew obejmuje przede wszystkim realizowane przedsięwzięcia przez Urząd Gminy w Grzegorzewie, placówki oświatowe, Gminną Bibliotekę Publiczną w Grzegorzewie, sołectwa, organizacje społeczne oraz kościelne.

7.1. Promocja

Gmina Grzegorzew realizując zadania w zakresie promocji:

- wydaje Biuletyn Informacyjny „Wspólna gmina”,
- organizuje wyjazdy mieszkańców, kół gospodyń wiejskich,
- organizuje wyjazdy i wspiera orkiestrę dętą,
- organizuje wyjazdy i wspiera Zespół Ludowy „Grzegorzewianki”,
- wspiera kluby sportowe: KS „ORZEŁ” Grzegorzew, LZS „SPARTA” Barłogi, Uczniowski Klub Sportowy „Bylice”,
- organizuje cykliczne imprezy kulturalne: Finał Wielkiej Orkiestry Świątecznej Pomocy, dożynki gminne oraz Festyn „Witaj Lato”.

7.2. Wydarzenia kulturalne

W Gminie Grzegorzew w 2018 r. zorganizowano szereg różnych przedsięwzięć i wydarzeń, które miały na celu integrację mieszkańców, edukację oraz wspólne spędzanie czasu wolnego.

Kalendarium uroczystości i wydarzeń Gminy Grzegorzew w 2018 roku przedstawiał się następująco:

1. Styczeń:

- 26. Finał Wielkiej Orkiestry Świątecznej Pomocy- dla wyrównywania szans w leczeniu noworodków”, odbył się na placu rekreacyjnym w Grzegorzewie,



- Uczczenie 155. Rocznicy Wybuchu powstania Styczniowego, Cmentarz w Boryslawicach Kościelnych, Pamiątkowa tablica w Barłogach,



2. Luty:

- V Kolski Tydzień Pamięci Żołnierzy Wyklętych, organizowany w Mieście Koło w okresie 25 lutego 2018r.- 4 marca 2018r. , Narodowy Dzień Pamięci Żołnierzy Wyklętych,
- XIV Gminny Turniej Wiedzy Pożarniczej „Młodzież Zapobiega Pożarom” w Szkole Podstawowej w Barłogach,



3. Marzec:

- Gminne Obchody Dnia Kobiet, Koncert z okazji Dnia Kobiet, w Zajeździe „Paryż” w Grzegorzewie,



- Jubileusz 50- lecia pożycia par małżeńskich i uroczysta dekoracja medalami „Za Długoletnie Pożycie Małżeńskie” nadanymi przez Prezydenta Rzeczypospolitej Polskiej, odbył się w świetlicy gminnej w Grzegorzewie,

4. Kwiecień:

- Marsz Pamięci poświęcony ofiarom zagłady w obozie Kulmhof w Chełmnie nad Nerem, Muzeum byłego niemieckiego Obozu Zagłady Kulmhof w Chełmnie nad Nerem,
- Akademia z okazji Obchodów 227. Rocznicy Uchwalenia Konstytucji 3 Maja w wykonaniu młodzieży gimnazjalnej oraz uczniów Szkoły Podstawowej im. Tadeusza Zawadzkiego „Zośki” w Grzegorzewie, przy Pamiątkowym Krzyżu na ul. Piaski w Grzegorzewie,



5. Maj:

- Dzień Flagi,
- Jubileusz 90- lecie powstania Jednostki OSP Kielczewek- Boguszyniec oraz wręczenie nowego sztandaru, Uroczystość Sołectw „Kielczewek Boguszyniec- historię wsi ocalić od zapomnienia”, Kapliczka w Boguszyńcu, remiza OSP w Kielczewku,



- Wojewódzki Dzień Strażaka 2018 w Koninie,
- Ogólnopolski Turniej Bezpieczeństwa w Ruchu Drogowym- etap powiatowy, w Szkole Podstawowej w Barłogach,



- Dzień Otwartej Strażnicy w Grzegorzewie, Strażnica OSP Grzegorzew,
- Akcja Krwiodawstwa, Ambulans przy Urzędzie Gminy w Grzegorzewie,



- Festyn Rodzinny, teren przy remizie OSP Borysławice,
6. Czerwiec:

- „Noc Patriotów”, w Szkole Podstawowej im. Jana Pawła II w Bylicach- Kolonii,



- 70- lecie Klubu Sportowego „Orzeł Grzegorzew”, w Kościele Parafialnym
p.w. Wniebowzięcia NMP w Grzegorzewie, w Zajeździe Leśnym w Borysławicach
Kościelnych,

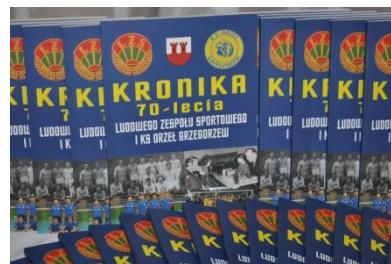

- Festyn „Witaj Lato”, który odbył się na Stadionie Gminnym w Grzegorzewie,





7. Lipiec:
- Gminne Zawody Sportowo- Pożarnicze Jednostek OSP,



8. Sierpień:

- Akcja Krwiodawstwa, Ambulans przy Urzędzie Gminy w Grzegorzewie,
- Dożynki Parafialne Parafii Grzegorzew, w Kościele Parafialnym p.w. Wniebowzięcia NMP w Grzegorzewie,
- Dożynki Gminno- Parafialne Gminy Grzegorzew,



- 34. Ogólnopolski Rajd Kolarski po Wielkopolsce Wschodniej, Gmina Grzegorzew,
- Gminne Obchody 79. Rocznicy Wybuchu II Wojny Światowej, Apel Poległych, Kościół i Cmentarz Parafialny w Grzegorzewie,



- Narodowe Czytanie „Przedwiośnia” Stefana Żeromskiego, w parku przy Urzędzie Gminy w Grzegorzewie,



- Wojewódzkie Zawody Sportowo- Pożarnicze Jednostek OSP w Wągrowcu,

- Uroczystość upamiętniająca pomordowanych Polaków, Żydów, Cyganów, Dzieci Czeskich, Jeńców Radzieckich w Obozie zagłady Kulmhof w Chełmnie nad Nerem, w byłym niemieckim Obozie Zagłady Kulmhof w Chełmnie nad Nerem- Las Rzuchowski,



9. Październik:

- Uroczysta Msza Święta w Kościele Parafialnym p.w. Wniebowzięcia NMP w Grzegorzewie pod przewodnictwem Jego Ekscelencji Księdza Biskupa Wiesława Alojzego Meringa Ordynariusza Diecezji Włocławskiej 100- lecie Odzyskania przez Polskę Niepodległości, w dniu Otwarcia Środowiskowej Hali Sportowej w Grzegorzewie, w Kościele Parafialnym p.w. Wniebowzięcia NMP w Grzegorzewie oraz Hali Sportowej w Grzegorzewie,



- Test Wiedzy „Wielkopolska a 100- lecie Niepodległości”, w Szkole Podstawowej w Barłogach,

10. Listopad:

- Listy do P. w 100. Rocznicę Odzyskania Niepodległości, świetlica gminna w Grzegorzewie,
- Wspólne śpiewanie 4- zwrotkowego hymnu narodowego, w szkołach z terenu Gminy Grzegorzew,
- Wieczornica upamiętniająca 100. Rocznicę Odzyskania przez Polskę Niepodległości, w szkole Podstawowej im. Jana Pawła II w Bylicach- Kolonii,



- Spotkanie międzypokoleniowe w 100- lecie Odzyskania Niepodległości– wyjazd do Bydgoszczy,

- Msza Święta Uroczyste Obchody Upamiętnienia 100. Rocznicy Odzyskania przez Polskę Niepodległości, w Kościele Parafialnym w Barłogach,

- Msza Święta Uroczyste Obchody Upamiętnienia 100. Rocznicy Odzyskania przez Polskę Niepodległości, w Kościele Parafialnym w Boryslawicach Kościelnych,
- Msza Święta Gminne Obchody 100- lecia odzyskania przez Polskę Niepodległości, Kościół Parafialny p.w. Wniebowzięcia NMP w Grzegorzewie,



- Uroczystość z okazji 100- lecia Odzyskania przez Polskę Niepodległości oraz 40. Rocznicy wyboru Papieża- Polaka, Świątynia Opatrzności WOTUM NARODU Warszawa Wilanów,
- Gminny konkurs recytatorski, w Szkole Podstawowej im. Jana Pawła II w Bylicach-Kolonii,
- Koncert Andrzejkowy w świetlicy gminnej w Grzegorzewie.

7.3. Sport

Aktywność sportowa jest jednym z priorytetów działalności szkół, klubów sportowych i samorządu gminnego.

Baza lokalowa:

- Środowiskowa Hala Sportowa w Grzegorzewie,
- Stadion sportowy w Grzegorzewie,
- Boisko sportowe w Barłogach,
- sale gimnastyczne w szkołach wraz z boiskami szkolnymi,
- place zabaw.

Na terenie Gminy Grzegorzew działają 2 kluby sportowe, które systematycznie uczestniczą w rozgrywkach związków sportowych w piłkę nożną.

Klub Sportowy „ORZEŁ” Grzegorzew prowadzi drużyny:

- Senior, która zrzesza 26 zawodników, treningi prowadzi trener Andrzej Sobański,
- Junior Młodszy, która zrzesza 27 zawodników, treningi prowadzi trener Andrzej Sobański,
- Trampkarz Młodszy, która zrzesza 23 zawodników (w tym 1 zawodniczka), treningi prowadzi trener Mateusz Olczyk,
- Orliki grupa Naborowa nie uczestniczą w żadnych rozgrywkach, tylko trenują i rozgrywają spotkania towarzyskie, które zrzesza 21 zawodników (w tym 2 dziewczynki), treningi prowadzi trener Damian Korasadowicz.

Drużyna Seniorów zajmuje 2 miejsce w Klasie Okręgowej odbyła 30 spotkań mistrzowskich i 12 spotkań sparingowych, Drużyna Juniorów zajmuje 1 miejsce odbyła 22 spotkania mistrzowskie i 6 spotkań sparingowych, natomiast Drużyna Trampkarzy zajmuje 7 miejsce odbyła 22 spotkania mistrzowskie i 3 spotkania sparingowe. Zaś drużyna Orlików odbyła 6 spotkań towarzyskich.

Ludowy Zespół Sportowy „Sparta” Barłogi prowadzi drużyny:

- Seniorów, która zrzesza 24 zawodników, treningi prowadzi trener Tadeusz Sosnowski
 - Trampkarz, która zrzesza 19 zawodników, treningi prowadzi trener Tadeusz Sosnowski
- Drużyna Seniorów zajmuje 7 miejsce w tabeli rozgrywek na koniec sezonu 2017/2018, zaś 10 miejsce w tabeli rozgrywek po rundzie jesiennej sezonu 2018/2019, rozegrała 23 mecze, Drużyna Trampkarzy, zajmuje 5 miejsce w tabeli rozgrywek na koniec sezonu 2017/2018, zaś 11 miejsce w tabeli rozgrywek po rundzie jesiennej sezonu 2018/2019, rozegrała 21 meczów. Dodatkowo Klub prowadzi rozgrywki i treningi z zakresu tenisa stołowego, treningi prowadzi trener Tadeusz Sosnowski.

Uczniowski Klub Sportowy Bylice zrzesza 27 zawodników (13 dziewcząt i 14 chłopców), treningi prowadzi Sławomir Malesza z zakresu lekkoatletyki i tenisa stołowego.

Działające na terenie Gminy Grzegorzew kluby sportowe korzystają z bazy sportowej na dostępnej terenie gminy:

- stadionu, boiska,
- sal sportowych,
- budynków wraz z szatniami, magazynami i pomieszczeniami sanitarnymi,
- sprzętu sportowego i do utrzymania boisk,

Ponadto uczniowie szkół z terenu gminy mają możliwość uczestnictwa w sekcjach sportowych SKS.

Pośród przedsięwzięć sportowych można wymienić:

- organizację Dnia Dziecka,
- zawody sportowo- pożarnicze,
- turnieje i rozgrywki na stadionie i boiskach,
- turnieje i rozgrywki w Środowiskowej Hali Sportowej w Grzegorzewie,
- rajdy rowerowe.

7.4. Rekreacja

Na terenie Gminy Grzegorzew w ramach bazy rekreacyjnej funkcjonują:

1. place zabaw w sołectwach:

- Barłogi,



- Grzegorzew,



- Kielczewek,
- Borysławice Kościelne,



2. place rekreacyjne w sołectwach:

- Grzegorzew,
- Barłogi,
- Borysławice Kościelne.

3. Siłownie w sołectwach:

- Barłogi,



- Grzegorzew.



Zabytki

Gmina Grzegorzew w 2018 roku realizowała Program opieki nad zabytkami Gminy Grzegorzew na lata 2015- 2018 zgodnie z Uchwałą Nr XII/83/2016 z dnia 26 stycznia 2016r. W Grzegorzewie zachowało się dawne założenie urbanistyczne, którego centrum stanowi duży prostokątny rynek (obecnie Plac 1000-lecia Państwa Polskiego). Zabudowa miejscowości jest głównie parterowa.

a) Kościół Parafialny p.w. Wniebowzięcia NMP w Grzegorzewie. Parafię p.w. św. Mikołaja erygowano przed 1258 rokiem. Obecny kościół zbudowano na miejscu poprzedniego w 1777 roku, a rozbudowano w latach 1885 - 1888 dodając wieżę. Gruntowny remont przeprowadzono w latach 1963-1966 i w 1971 roku. Jest to największa świątynia drewniana na Ziemi Kolskiej. Sam kościół jest budynkiem drewnianym, o konstrukcji zrębowej, z zewnątrz oszalowany i kryty gontem. Wewnątrz znajduje się pięć ołtarzy barokowych, konfesjonał rokokowy i rzeźby barokowe. Okucia drzwi pochodzą z XVIII w., a późnogotycka chrzcielnica w kształcie kielicha z bogatymi płaskorzeźbami z pocz. XVI w. W ogrodzeniu kościoła znajduje się kapliczka z ludową rzeźbą św. Benona.



b) Ruiny Zamku gotyckiego w Borysławicach Zamkowych. Borysławice Zamkowe to wieś położona ok. 12 km na pn.-wsch. od Koła, nad rzeką Rgilewką. Pierwsza wzmianka pochodzi z 1384 r. Wówczas wieś stanowiła własność szlachecką. Sam zamek wzniesiony został na kępie otoczonej wodą - pozostałością dawnej fosy. Zamek stanowił charakterystyczny przykład siedziby rycerskiej z I poł. XV w. Został zniszczony w 1656 r. przez wojska szwedzkie podczas "potopu" i ostatecznie popadł w ruinę w XVIII w. Do dzisiaj zachowała się część wieży bramnej, szczątki murów przedbramia oraz fragmenty murów budynków mieszkalnych.



c) Kościół parafialny p.w. Wniebowzięcia NMP w Borysławicach Kościelnych. W źródłach pisanych pierwsza wzmianka występuje w 1384 r. Jest to kościół drewniany, o konstrukcji zrębowej i jednonawowej. Został zbudowany w 1759 r. Z fundacji właściciela wsi - stolnika poznańskiego Antoniego Gorzeńskiego. Wewnątrz świątynia posiada płaski strop z zaokrąglonymi narożnikami. Na belce tęczowej z barokowym krucyfiksem wyryty jest napis fundacyjny i data budowy. Najcenniejszym zabytkiem jest Barokowy ołtarz główny z ok. 1640 r. W barokowych ołtarzach bocznych umieszczone są osiemnastowieczne obrazy.

Obok kościoła wznosi się drewniana czworoboczna dzwonnica o konstrukcji słupowej z poł. XVIII w.



d) Budynek Urzędu Gminy w Grzegorzewie został wybudowany w 1927 r. Od strony północnej w ścianę urzędu wmurowana jest tablica poświęcona Polakom poległym i pomordowanym w okresie II wojny światowej. Na cmentarzu parafialnym w dwóch zbiorowych mogiłach pochowano 58 osób o nieznanym nazwiskach - zabitych 2 września 1939 r. podczas bombardowania.

e) Pamiątkowy obiekt - Kopiec Kościuszki - niewielki, sztuczny kopiec z krzyżem i kamieniem. Usytuowany na rozdrożu dróg. Na kamieniu wyryto napis: " W setną rocznicę śmierci - Rodacy 1917 ".



f) inne zabytki nieruchome wyznaczone przez Wójta w porozumieniu z wojewódzkim konserwatorem zabytków:

- w Barłogach: kapliczka (mur., 1938r.),
- w Boguszyńcu: kapliczka (mur., 1948 r.), kapliczka (mur., 1958 r.), Dom Nr 6 (mur., ok. 1920 r.), Dom Nr 19 (mur., ok. 1900 r.),
- w Borysławicach Kościelnych, Zespół Kościoła Par. p.w. Wniebowzięcia NMP: kapliczka (mur., 1 poł. XX w.), brama (mur., k. XIX w.), kapliczka z figurą MB (mur., 1922r.), cmentarz rzymskokatolicki (1 poł. XIX w.),
- w Borysławicach Zamkowych, Zespół Zamkowy: park, XIX w.
- w Bylicach: kapliczka (mur., l. 40 XX w.),
- w Bylicach- Kolonii: kapliczka (mur., ok. poł. XX w.), park dworski (2 poł. XIX w.),
- w Grodnej: czworak (ob. dom nr 24, mur., 1910 r.), młyn (mur., 1930 r.)
- w Grzegorzewie, Zespół Kościoła Par. p.w. Wniebowzięcia NMP, Plac Kościelny: dzwonnica, drew. (k. XVIII w.), brama (mur., k. XIX w.), plebania nr 4 (mur., ok. 1930 r.), kapliczka, ul. Toruńska (mur., ok. 1930 r.); Zespół Cmentarza Rzymskokatolickiego, ul. Góry: cmentarz (pocz., XIX w.), ogrodzenie z bramą (mur., ok. 1930 r.); Remiza Strażacka, ob. Urząd Gminy, Plac 1000-lecia Państwa Polskiego 1 (mur., 1928 r.); Plac 1000-lecia Państwa Polskiego: dom nr 9 (drew., ok. 1860 r.); ul. ks. Starkiewicza: dom nr 3 (drew., ok. poł. XIX w.), dom nr 5 (drew., ok. 1920 r.), dom nr 11 (drew., pocz. XX w.); ul. Toruńska: dom nr 9 (mur., k. XIX w.), dom nr 17 (drew., 2 poł. XIX w.); ul. Uniejowska dom nr 10 (drew., 1 poł. XIX w.), ul. Warszawska: dom nr 7 (mur., 1 ćw. XX w.), dom nr 10 (mur., 1920 r.), dom nr 29 (mur., ok. 1920 r.),
- w Kielczewku: dom nr 24 (mur., ok. 1910),
- w Zabłociu: kapliczka (mur., 1937 r.),
- w Ladorudzku: kapliczka (mur., 1 poł. XX w.), kapliczka (mur., 1 poł. XX w.), dom nr 40 (drew., 2 poł. XIX w.), dom nr 42 (drew., pocz. XIX w.),
- w Tarnówce: kapliczka (mur., 1 poł. XX w.), wiatrak koźlak (drew., k. XIX w.).

Szlak turystyczno- kulturowy „Szlak Gotyckich Budowli i Kościołów Farnych”

W zakresie promocji regionu oraz współpracy w zakresie rozwoju infrastruktury turystycznej przez teren Gminy Grzegorzew został uruchomiony w Wielkopolskie "Szlak Gotycki"- na który składają się katedry, kościoły zamki, klasztory, ratusze, ruiny i mury miejskie- obejmuje kilkadziesiąt obiektów gotyckich powstałych pomiędzy XIV a XVI wiekiem. W gminie Grzegorzew na szczególną uwagę zasługują ruiny Zamku gotyckiego w Borysławicach Zamkowych. Do dzisiaj zachowała się część wieży bramnej, szczątki murów przedbramia oraz fragmenty murów budynków mieszkalnych.



Szlaki rowerowe, Nadwarciański szlak rowerowy

W zakresie promocji regionu oraz współpracy w zakresie rozwoju infrastruktury turystycznej przez teren Gminy Grzegorzew zostały wytyczone szlaki rowerowe, w tym również Nadwarciański szlak rowerowy.

Mapa szlaków rowerowych

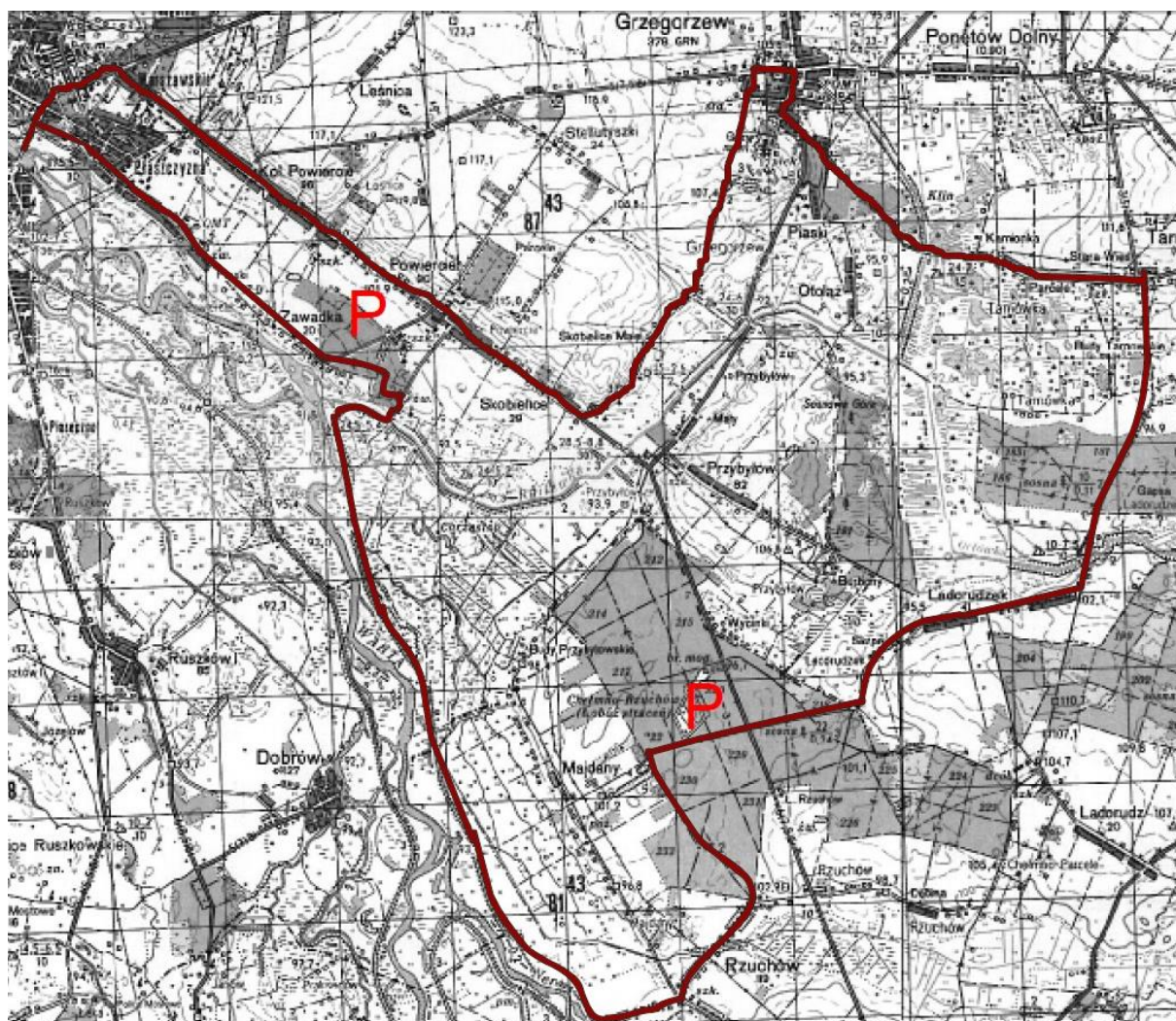

Nadwarciański Szlak Rowerowy Odcinek biegnący przez Gminę Grzegorzew



Gminną bazę rekreacyjną wspierają działające na terenie Gminy gospodarstwa agroturystyczne:

- Gospodarstwo Agroturystyczne "Pasięka" Z. A. Gwiazdźnińscy w Grzegorzewie,
- Gospodarstwo Agroturystyczne "ZA ZAKRĘTEM" - Anna Wielńska w Tarnówce.

8. Organizacje pozarządowe

W Gminie Grzegorzew oprócz klubów sportowych działają inne organizacje pozarządowe, m.in.:

1. Jednostki Ochotniczych Straży Pożarnych:

- Ochotnicza Straż Pożarna w Grzegorzewie, założona w 1910 roku, jednostka należy do Krajowego Systemu Ratownictwa- Gaśniczego, posiada 4 samochody, w tym: 3 samochody bojowe, 1 samochód operacyjno- gaśniczy oraz specjalistyczny sprzęt ratowniczy. Działają 2

drużyny: męska i żeńska oraz 2 drużyny młodzieżowe. Jednostka liczy 133 członków. W 2018 roku strażacy ochotnicy wyjeżdżali 120 razy do akcji ratowniczo-gaśniczych.

- Ochotnicza Straż Pożarna w Barłogach, założona w 1932 roku, jednostka jest w podziale bojowym w Komendzie Powiatowej Państwowej Straży Pożarnej w Kole, posiada 2 samochody bojowe. Działają 1 drużyna męska oraz 1 drużyna młodzieżowa. Jednostka liczy 46 członków. W 2018 roku strażacy ochotnicy wyjeżdżali 15 razy do akcji ratowniczo-gaśniczych.

- Ochotnicza Straż Pożarna w Borysławicach, założona w 1927 roku, posiada 2 samochody strażackie. Działają 2 drużyny: męska i żeńska oraz drużynę młodzieżową. Jednostka liczy 57 członków,

- Ochotnicza Straż Pożarna w Bylicach, założona w 1926 roku. Działają 2 drużyny: męska i damska oraz 2 drużyny młodzieżowe. Jednostka liczy 57 członków. W 2018 roku jednostka zakupiła samochód marki Volkswagen.

- Ochotnicza Straż Pożarna Kiełczewek- Boguszyniec, założona w 1928 roku, posiada 1 samochód strażacki. Działają 1 drużyna męska oraz 1 drużyna młodzieżowa. Jednostka liczy 45 członków,

- Ochotnicza Straż Pożarna w Ponętowie Dolnym, założona w 1993 roku. posiada 1 samochód marki LUBLIN. Działają 1 drużyna męska oraz 1 drużyna młodzieżowa. Jednostka liczy 40 członków,

- Ochotnicza Straż Pożarna w Tarnówce, założona w 1928 roku, posiada 1 samochód marki Żuk. Działają 1 drużyna męska, jednostka liczy 17 członków,

- Ochotnicza Straż Pożarna w Zabłociu, założona w 1994 roku, posiada 1 samochód marki Renault. Działają 1 drużyna męska, jednostka liczy 40 członków,

2. Stowarzyszenie Rozwoju Ziemi Grzegorzewskiej,

3. Stowarzyszenie Rozwoju Wsi Ponętów Dolny,

4. Stowarzyszenie Nonstop w Grzegorzewie,

5. Bank Żywności w Koninie,

6. Koła Gospodyń Wiejskich:

- Koło Gospodyń Wiejskich w Barłogach,

- Koło Gospodyń Wiejskich w Boguszyńcu,

- Koło Gospodyń Wiejskich w Borysławicach Zamkowych,

- Koło Gospodyń Wiejskich w Bylicach- Kolonii,

- Koło Gospodyń Wiejskich w Bylicach,

- Koło Gospodyń Wiejskich w Grodnej,

- Koło Gospodyń Wiejskich w Grzegorzewie,

- Koło Gospodyń Wiejskich Kiełczewek,

- Koło Gospodyń Wiejskich w Ladorudzku,

- Koło Gospodyń Wiejskich w Ponętowie Dolnym,

- Koło Gospodyń Wiejskich „Hortensja” w Tarnówce,

- Koło Gospodyń Wiejskich w Zabłociu.

8.1. Współpraca z organizacjami pozarządowymi

Współpraca z organizacjami pozarządowymi w Gminie Grzegorzew w 2018 r. opierała się na opracowanym i przyjętym do realizacji Programie współpracy z organizacjami pozarządowymi i innymi podmiotami prowadzącymi działalność pożytku publicznego na rok

2018, o których mowa w art. 3 ust. 3 ustawy z dnia 24 kwietnia 2003r. o działalności pożytku publicznego i o wolontariacie.

Głównym celem programu było skuteczne działanie na rzecz poprawy jakości życia mieszkańców poprzez rozwijanie współpracy samorządu gminnego z organizacjami pozarządowymi. Adresatami programu były nie tylko podmioty z terenu naszej gminy, ale również stowarzyszenia prowadzące działalność na rzecz mieszkańców Gminy Grzegorzew. Realizatorem programu był Wójt Gminy Grzegorzew w zakresie dysponowania środkami finansowymi w ramach budżetu, decydowania o przyznaniu dotacji.

Zgodnie z Programem w roku 2018 współpraca Gminy Grzegorzew z organizacjami pozarządowymi miała charakter finansowy i pozafinansowy.

Współpraca pozafinansowa prowadzona poprzez:

- organizację spotkań, szkoleń i warsztatów w celu ułatwienia organizacjom nawiązywania kontaktów i wzmocnienia wzajemnej współpracy,
- promocję działalności organizacji pozarządowych w wydawanych materiałach informacyjnych, Biuletynie Informacyjnym Gminy Grzegorzew oraz na stronie internetowej gminy,
- przekazanie organizacjom pozarządowym pucharów, dyplomów, gadżetów reklamowych podczas organizacji imprez,
- nieodpłatne udostępnianie boisk wraz z zapleczem sportowym, lokali i pomieszczeń w celu realizacji zadań publicznych,
- udzielanie informacji oraz udostępnianie materiałów związanych z realizacją zleconych zadań,
- udzielenie pomocy przy organizacji badań profilaktycznych przeznaczonych dla mieszkańców Gminy Grzegorzew,
- organizację wydarzeń związanych z kultywowaniem lokalnej kultury i tradycji, np. spotkania wielkanocne, gminne dożynki, Festyn „Witaj Lato” i innych.

Współpraca finansowa odbywała się w formie wsparcia i powierzenia wykonania zadań publicznych wraz z udzieleniem dotacji na finansowanie lub dofinansowanie ich realizacji. Podpisano 5 umów na realizację zadań publicznych na łączną kwotę 85 000,00 zł.

W 2018 roku nie udzielono dotacji w trybie uproszczonym poza konkursem z pominięciem otwartego konkursu ofert.

Dotacje przyznanych organizacjom pozarządowym w oparciu o zawarte umowy w 2018 roku i ich rozliczenie przedstawia poniższa tabela:

Lp.	Nazwa oferenta	Nazwa zadania	Całkowity koszt realizacji zadania	Kwota udzielonej dotacji	Kwota środków własnych organizacji	Kwota rozliczonej dotacji	Kwota do zwrotu
1.	Klub Sportowy „ORZEŁ” Grzegorzew (wsparcie zadania)	<p>Udział we współzawodnictwie sportowym klubów sportowych w zakresie piłki nożnej, prowadzenie minimum jednej drużyny piłkarzy, w tym organizacja i prowadzenie treningów dla zawodników minimum dwa razy w tygodniu, ich transport, ubezpieczenie, propagowanie kultury fizycznej i aktywności ruchowej poprzez organizowanie imprez sportowo-rekreacyjnych.</p> <p>Wkład osobowy własny wyniósł 9 550,00 zł</p>	59 848,62zł	45 000,00 zł	5 298,62 zł	45 000,00 zł	0,00 zł
2.	Klub Sportowy LZS „SPARTA” Barłogi (wsparcie zadania)	<p>Udział we współzawodnictwie sportowym klubów sportowych w zakresie piłki nożnej, prowadzenie minimum jednej drużyny piłkarzy, w tym organizacja i prowadzenie treningów dla zawodników minimum dwa razy w tygodniu, ich transport, ubezpieczenie, propagowanie kultury fizycznej i aktywności ruchowej poprzez organizowanie imprez</p>	36 822,36 zł	31 000,00 zł	5 822,36 zł	31 000,00 zł	0,00 zł

		sportowo-rekreacyjnych.					
3.	Stowarzyszenie Rozwoju Ziemi Grzegorzewskiej (powierzenie zadania)	Upowszechnianie kultury i tradycji lokalnej Gminy; organizacja życia kulturalnego i artystycznego mieszkańców z terenu Gminy Grzegorzew; prowadzenie działalności mającej na celu promowanie aktywnego spędzania wolnego czasu ze szczególnym uwzględnieniem seniorów; realizacja przedsięwzięć ukierunkowanych na aktywizację i integrację mieszkańców z terenu Gminy Grzegorzew poprzez organizację m.in. warsztatów, pokazów, spotkań, przedsięwzięć promujących Gminę.	3 000,00 zł	3 000,00 zł	-	3 000,00 zł	0,00 zł
4.	Klub Sportowy LZS „SPARTA” Barłogi (powierzenie zadania)	Uczestnictwo we współzawodnictwie sportowym sekcji tenisa stołowego, w tym prowadzenie szkolenia dzieci i młodzieży w zakresie tenisa stołowego, propagowanie kultury fizycznej poprzez organizowanie imprez, zawodów sportowych i rekreacyjnych na terenie Gminy Grzegorzew	1 000,00 zł	1 000,00 zł	-	1 000,00 zł	0,00 zł
5.	Bank Żywności w Koninie (wsparcie zadania)	Organizowanie zbiórek żywności w celu systematycznego wspierania żywnością najuboższych mieszkańców Gminy Grzegorzew	98 357,83 zł	5 000,00 zł	93 357,83 zł	5 000,00 zł	0,00 zł
					wkład własny oraz z innych źródeł		

Zrealizowane pozafinansowe formy współpracy w sferze informacyjnej i organizacyjnej

1. Przekazywanie informacji za pośrednictwem mediów lokalnych o realizacji zadań publicznych, o ogłoszonym konkursie ofert na realizację zadań publicznych oraz o sposobach ich rozstrzygnięcia.

Informację o konkursie ofert na realizację zadań publicznych zamieszczone zostały

- na stronie Biuletynu Informacji Publicznej www.bip.grzegorzew.pl,

- na tablicy ogłoszeń Urzędu Gminy w Grzegorzewie.

Rozstrzygnięcie dotyczące otwartego konkursu ofert zamieszczono na stronie

www.bip.grzegorzew.pl oraz na tablicy ogłoszeń Urzędu Gminy w Grzegorzewie.

2. Możliwość konsultowania odpowiednio do zakresu działania organizacji aktów prawa miejscowego.

W dniu 29 października 2010 roku Rada Gminy w Grzegorzewie podjęła Uchwałę Nr XLI/208/2010 w sprawie określenia szczegółowego sposobu konsultowania z radą działalności pożytku publicznego lub organizacjami pozarządowymi i podmiotami wymienionymi w art. 3 ust. 3 ustawy o działalności pożytku publicznego i o wolontariacie projektów aktów prawa miejscowego w dziedzinie dotyczących działalności statutowej tych organizacji.

Podjęcie przez Radę Gminy Uchwały „Programu współpracy Gminy Grzegorzew z organizacjami pozarządowymi i innymi podmiotami prowadzącymi działalność pożytku publicznego na rok 2018” poprzedzone było przeprowadzonymi w dniach od 10 listopada do 17 listopada 2017 roku konsultacjami z organizacjami pozarządowymi projektu tego programu w oparciu o zarządzenie Wójta Gminy z dnia 3 listopada 2017 r. W terminie od 10 listopada do 17 listopada 2017r. nie wpłynęła żadna opinia dotycząca programu współpracy.

3. Współpraca z organizacjami pozarządowymi w sferze informacyjnej i organizacyjnej była prowadzona poprzez:

- bieżące informowanie organizacji pozarządowych o możliwości udziału w szkoleniach,
- udostępnianie obiektów sportowych,
- wspólne rozwiązywanie potrzeb organizacji pozarządowych oraz wspólne planowanie działań służących zaspokojeniu tych potrzeb.

Współpraca z organizacjami z terenu Gminy Grzegorzew nie opierała się tylko o zapisy zawarte w Programie. Działania Gminy nakierowane były w szczególności na tworzenie warunków do zwiększenia aktywności społecznej jak również na prowadzeniu ciekawych i efektywnych inicjatyw na rzecz mieszkańców. Dążono do zwiększenia udziału mieszkańców w integracji społecznej i wzmacniania więzi międzypokoleniowych.

Gmina Grzegorzew współpracuje z mieszkańcami na wielu płaszczyznach związanych z rozwojem kultury, sportu i rekreacji oraz kultywowaniem tradycji oraz wspieraniem działań na rzecz różnych grup społecznych. Otwartość na wszelkie inicjatywy społeczne, pozytywne nastawienie, chęć współpracy samorządu, zaangażowanie oraz pomoc finansowa i pozafinansowa udzielana podczas organizacji wydarzeń, pozytywnie wpływają na kontakty i budowanie wzajemnych relacji.

Kształtowana przez lata współpraca, doprowadziła do wypracowania określonych dobrych praktyk i wzorów umożliwiających realizację zadań publicznych na jak najwyższym poziomie. Pozytywne relacje, Gminy Grzegorzew z partnerami non-profit wypracowane zostały na podstawie wzajemnej odpowiedzialności, zaufania i dobrej komunikacji.

Współpraca ta stała się także sposobem realizacji zadań publicznych, których beneficjentami jest lokalne społeczeństwo w oparciu o zasady pomocniczości, suwerenności stron, partnerstwa, uczciwej konkurencji i jawności.

W 2018 r. ze strony sektora pozarządowego, nie wpłynęły żadne wnioski, uwagi, czy też zastrzeżenia do realizacji Programu współpracy z organizacjami pozarządowymi i innymi podmiotami prowadzącymi działalność pożytku publicznego.

9. Mienie komunalne

Gmina Grzegorzew na dzień 31 grudnia 2018 roku posiada następujące mienie komunalne:

Grunty komunalne

Gmina Grzegorzew jest w posiadaniu gruntów komunalnych o łącznej pow. 176,3137 ha i wartości 2 173 951,77 zł w tym:

1) Grunty zabudowane

Gmina Grzegorzew jest w posiadaniu komunalnych gruntów zabudowanych o łącznej powierzchni 10,7743 ha i wartości 431 452,37 zł, w tym grunty zajęte przez obiekty szkolne zajmują powierzchnię 5,7280 ha.

2) Grunty niezabudowane

Zasób gruntów niezabudowanych w gminie wynosi 165,5394 ha i wartości 1 742 499,40 zł, do nich zaliczamy :

a) użytki rolne w tym:

- grunty rolne o powierzchni 7,7546 ha i wartości 42 532,50 zł,
- łąki o powierzchni 1,7260 ha i wartości 2 840,00 zł,
- pastwiska trwałe o powierzchni 1,0840 ha i wartości 25 222,80 zł,

b) tereny inne w tym:

- grunty znajdujące się pod drogami o powierzchni 113,7421 ha i wartości 488 336,88 zł
- lasy i grunty leśne o powierzchni 33,6082 ha i wartości 151 042,86 zł,
- tereny różne (pasy zieleni, tereny po składowisku odpadów komunalnych) o powierzchni 4,1245 ha i wartości 193 809,75 zł,
- tereny rekreacyjno– wypoczynkowe (stadion sportowy) o powierzchni 3,50 ha i wartości 838 714,61 zł.

Zasób gruntów gminnych od ostatniej informacji zmniejszył się o powierzchnię 0, 8134 ha w związku ze sprzedażą na rzecz osób fizycznych działek położonych w miejscowości Borysławice Zamkowe.

Z ogólnej powierzchni gruntów zabudowanych i niezabudowanych przekazała osobom fizycznym i Jednostkom Ochotniczej Straży Pożarnej w użytkowanie wieczyste na 99 lat grunty o powierzchni 1,0053 ha.

Budynki i budowle stanowiące własność Gminy Grzegorzew

Ogólna wartość budynków i budowli wynosi 17 672 281,74 zł w tym budynki i budowle szkół podstawowych i przedszkola o wartości 5 281 493,92 zł.

Infrastruktura komunalna Gminy Grzegorzew

WYSZCZEGÓLNIENIE	JEDNO-STKA MIARY	IŁOŚĆ	Wartość brutto w zł	Wartość netto w zł
Drogi i ulice utwardzone: - o nawierzchni asfaltowej - o nawierzchni tłuczniowej - o nawierzchni żwirowej - place rekreacyjne	km km km m ²	44,45 15,55 3,50 7715,90	14 932 604,50	10 012 079,26
Drogi gruntowe	ha	113,7421	488 336,88	488 336,88
Sieć wodociągowa Długość przyłączy	km	116,30 46,50	1 616 664,47	470 704,75
Sieć kanalizacji sanitarnej wraz z oczyszczalnią ścieków oraz kanalizacją deszczową Długość przykanalików	km km	12,763 8,20	5 889 501,63	1 774 370,01
Mosty	szt.	3	135 724,14	0
Kolektor kanalizacji deszczowej	mb	203,95	164 320,00	164 320,00

Sieć wodociągowa wraz z przyłączami i Stacją Uzdatniania Wody w Bylicach- Kolonii oraz oczyszczalnią ścieków wraz z kanalizacją sanitarną w miejscowości Grzegorzew przekazane zostały w dzierżawę zgodnie z umową dzierżawy zawartą 29.06.2012 roku z Zakładem Usług Wodnych Sp. z o.o. w Koninie.

Od ostatniej informacji wykonano kolektor kanalizacji deszczowej przy Środowiskowej Hali Sportowej w Grzegorzewie o wartości 164 320,00 zł.

Od ostatniej informacji zwiększyła się wartość dróg gminnych w związku z:

- przebudową drogi gminnej Borysławice Kościelne – Dąbrówka o wartości 1 613 276,40 zł w związku z wykonaniem nawierzchni asfaltowej z 2 zjazdami,
- przebudową drogi gminnej Ladorudzek – Tarnówka o wartości 240 200,19 zł w związku z wykonaniem nawierzchni asfaltowej,
- przebudowa drogi gminnej Boguszyniec – Chojny o wartości 1 003 050,76 zł w związku z wykonaniem nawierzchni asfaltowej z 2 zjazdami,
- przebudowa ulicy Krótkiej w miejscowości Grzegorzew o wartości 326 547,63 zł w związku z wykonaniem nawierzchni z kostki brukowej i wykonaniem kanalizacji deszczowej,
- przebudowa ulicy Słonecznej w miejscowości Grzegorzew o wartości 394 930,46 zł w związku z wykonaniem nawierzchni z kostki brukowej i wykonaniem kanalizacji deszczowej.

Od ostatniej informacji wykonano następujące inwestycje:

- chodnik przy ul. Szkolnej w Grzegorzewie o wartości 34 000,00 zł,
- plac rekreacyjny i ścieżka NORDIC WALKING w Borysławicach Kościelnych o wartości 486 702,73 zł.

Od ostatniej informacji w ramach funduszu sołectkiego wykonano następujące inwestycje:

- chodnik przy ul. Szkolnej w Grzegorzewie o wartości 31 709,40 zł.

ŚRODKI TRWAŁE

a) środki trwałe Gminy o **ogólnej wartości 37 825 122,26 zł** w tym:

- budynki i budowle o wartości: **13 099 383,94 zł**
- grunty o wartości: **2 173 951,77 zł**
- drogi i ulice o wartości: **14 932 604,50 zł**
- oświetlenie uliczne o wartości: **120 041,96 zł**
- mosty o wartości: **135 724,14 zł**
- sieć wodociągowa o wartości: **1 616 664,47 zł**
- sieć kanalizacyjna o wartości: **4 249 544,43 zł**
- kolektor kanalizacji deszczowej: **164 320,00 zł**
- pozostałe wyposażenie o wartości: **1 332 887,05 zł** (tabela)

Lp.	środki trwałe	Wartość brutto	Wartość netto
1.	kort tenisowy na boisku w Grzegorzewie	6 133,54 zł	1 912,85 zł
2.	ogrodzenie kortu tenisowego na stadionie sportowym w Grzegorzewie	3 985,98 zł	864,75 zł

3.	kocioł wodny LING 35 kw w Urzędzie Gminy	23 999,99 zł	17 279,99 zł
4.	kocioł c.o. w Ośrodku Zdrowia	25 600,00 zł	19 925,33 zł
5.	kocioł c.o. w pomieszczeniach przy ul. Warszawskiej w Grzegorzewie	5 813,04 zł	5 406,13 zł
6.	kocioł wodno – węglowy w Szkole Podstawowej w Borysławicach Kościelnych	27 466,35 zł	5 996,27 zł
7.	kocioł c.o. w budynku przy Placu 1000-lecia PP 6	11 100,00 zł	8 639,50 zł
8.	zespoły komputerowe i serwer w Urzędzie Gminy	50 366,85 zł	0 zł
9.	wyposażenie SUW w Bylicach – - Kolonii (filtry ciśnieniowe z poduszką powietrzną, pompy głębinowe, dmuchawa bezolejowa, sprężarka bezolejowa tłokowa, pompa płuczająca, zestaw hydrofobowy)	529 491,87 zł	225 091,23 zł
10.	centrala telefoniczna, urządzenie MORAD, radiostacja bazowa w Urzędzie Gminy	17 715,77 zł	8 813,40 zł
11.	wyposażenie SUW w Bylicach – - Kolonii (aerator mieszacz wodno– powietrzny, chlorator)	81 366,73 zł	32 546,65 zł
12.	samochód osobowy FORD TORNEO COUSTOM	137 900,00 zł	18 386,67 zł
13.	wiaty przystankowe	97 544,26 zł	35 152,65 zł
14.	Kserokopiarka w Urzędzie Gminy w Grzegorzewie	20 172,21 zł	0 zł
15.	urządzenie wielofunkcyjne w Urzędzie Gminy	9 975,30 zł	6 833,08 zł
16.	szafa metalowa	3 751,50 zł	0 zł
17.	sprzęt nagłaśniający	6 916,10 zł	0 zł
18.	garaż blaszany	5 880,00 zł	4 557,00 zł
19.	unit w Ośrodku Zdrowia	15 543,11 zł	0 zł
20.	wyposażenie placu zabaw przy	25 830,00 zł	9 040,50 zł

	Szkole Podstawowej w Boryslawicach Kościelnych		
21.	magazynek na korcie tenisowym	1 386,00 zł	0 zł
22.	wiata garażowa na stadionie gminnym	12 400,00 zł	9 920,00 zł
23.	kosiarka jezdna na stadionie w Grzegorzewie	8 500,00 zł	0 zł
24.	kosiarka samojezdna z koszem na stadionie w Barłogach	5 289,99 zł	0 zł
25.	kosiarka samojezdna TRAKTOR na stadionie w Grzegorzewie	9 998,00 zł	1 999,60 zł
26.	Kosiarka jezdna – traktor ogrodowy marki Stiga Estate 6102 HW	14 799,00	14 305,70 zł
27.	Maszyna Tennant T2 z osprzętem (automat szorująco – czyszczący)	18 437,00 zł	18 437,00 zł
28.	wyposażenie SUW w Bylicach – - Kolonii (studnie, odstożniki, zbiorniki wyrównawcze)	118 407,13 zł	0 zł
29.	ekran projekcyjny i projektor po Klubie Integracji Społecznej	4 000,00 zł	1 246,67 zł
30.	Wyposażenie placu zabaw w Boguszyńcu	11 184,01 zł	8 760,81 zł
31.	Siłownia zewnętrzna w miejscowości Barłogi	21 933,32 zł	21 933,32 zł
	RAZEM	1 332 887,05 zł	477 049,10 zł

Od ostatniej informacji majątek Gminy zwiększył się o kwotę 33 236,00 zł w związku z zakupem nowej kosiarki jezdnej marki Stiga na Stadion Gminny w Grzegorzewie oraz maszyny szorująco– czyszczącej z osprzętem do Środowiskowej Hali Sportowej w Grzegorzewie.

W ramach funduszu sołeckiego wykonano siłownię zewnętrzną w miejscowości Barłogi o wartości 21 933,32 zł oraz wykonano oświetlenie uliczne - zamontowano 2 lampy w miejscowości Tarnówka o wartości 21 539,76 zł.

Lampy oświetlenia ulicznego w miejscowości Tarnówka oraz Barłogi ul. Emilewo i ul. Dworcowa o wartości 34 000,00 zł przeniesione zostały aportem do spółki „Oświetlenie Uliczne i Drogowe” spółka z o.o. w Kaliszu na podstawie aktu notarialnego nr 3740/2018 z dnia 05.12.2018r.

b) środki trwale w szkołach o **ogólnej wartości 4 867 039,62 zł brutto** w tym:

- budynki i budowle o wartości: **4 572 897,80 brutto**

- pozostałe wyposażenie o wartości: **294 141,82 zł brutto** (tabela)

Lp.	środki trwałe	Wartość brutto	Wartość netto
1.	Kotłownia olejowa – piec BUDERUS C315 140 kW w Szkole Podstawowej w Barłogach	17 110,01 zł	0 zł
2.	Serwer Jujitsu PRIMERY, ROUTER z VPN i Firewall z funkcją aDSL, tablice interaktywne, komputer ASUS dla osoby niewidzącej, ekran 42' w Szkole Podstawowej w Grzegorzewie	39 985,99 zł	16 284,99 zł
3.	Tablica interaktywna w Przedszkolu Gminnym w Grzegorzewie	5 000,00 zł	1 500,00 zł
4.	Tablice interaktywne w Szkole Podstawowej w Barłogach	36 957,00 zł	9 189,00 zł
5.	Tablice interaktywne w Szkole Podstawowej w Bylicach	37 628,00 zł	11 057,00 zł
6.	Kuchnia gazowa z piekarnikiem elektrycznym, kocioł warzelny i zmywarki uniwersalne w Szkole Podstawowej w Grzegorzewie	30 254,50 zł	12 451,50 zł
7.	Wyposażenie ogródka jordanowskiego w Przedszkolu gminnym w Grzegorzewie	25 000,00 zł	22 969,00 zł
8.	Plac zabaw z wyposażeniem przy Przedszkolu Gminnym w Grzegorzewie	25 667,21 zł	23 741,21 zł
9.	Kopiarki w Szkole podstawowej w Barłogach	9 757,08 zł	2 631,00 zł
10.	Kopiarki w Szkole podstawowej w Bylicach - Kolonii	7 958,78 zł	1 924,00 zł
11.	Kopiarka w ZEAS	2 440,00	0 zł
12.	Wyposażenie ogródka jordanowskiego w Szkole Podstawowej w Barłogach	24 999,75 zł	21 197,75 zł

13.	Plac zabaw z wyposażeniem przy Szkole Podstawowej w Barłogach	5 535,00 zł	3 688,00 zł
14.	Piec konwekcyjny, zmywarka do naczyń w Szkole Podstawowej w Barłogach	11 765,00 zł	7 899,00 zł
15.	Plac zabaw z wyposażeniem w Szkole Podstawowej w Bylicach - Kolonii	14 083,50 zł	9 390,50 zł
	RAZEM	294 141,82 zł	143 922,95 zł

c) środki trwałe w Gminnym Ośrodku Pomocy Społecznej o ogólnej wartości 33 199,21 zł w tym :

Lp.	środki trwałe	Wartość brutto	Wartość netto
1.	Kserokopiarka w GOPS	4 157,76 zł	0 zł
2.	Zestawy komputerowe	29 041,45 zł	0 zł
	RAZEM	33 199,21 zł	0 zł

d) środki trwałe w Gminnej Bibliotece Publicznej o ogólnej wartości 73 400,00 zł w tym :

Lp.	środki trwałe	Wartość brutto	Wartość netto
1.	Zestawy komputerowe	19 400,00 zł	0
2.	Zestawy komputerowe, drukarka i tablet	45 500,00 zł	0
3.	System alarmowy	5 000,00 zł	0
4.	Projektor multimedialny	3 500,00 zł	0
	RAZEM	73 400,00 zł	0

Pozostałe środki trwałe o ogólnej wartości: 2 054 421,17 zł

Lp.	Pozostałe środki trwałe	Wartość brutto w zł	Wartość netto w zł
1.	Urząd Gminy w Grzegorzewie	363 993,86 zł	0
2.	Urząd Gminy w Grzegorzewie zestaw komputerowe, monitory	80 194,61 zł	0

	drukarki, sprzęt sieciowy, akcesoria komputerowe , których wartość jest poniżej 3 500,00 zł Aparat fotograficzny	+ 1 999,99 zł	0
3.	tablety	24 000,00	0
4.	Świetlica wiejska w Grzegorzewie	64 799,93 zł	0
5.	Ośrodek zdrowia w Grzegorzewie	31 658,70 zł	0
6.	Szkoła Podstawowa w Borysławicach Kościelnych	97 581,77 zł	0
7.	Gminna Biblioteka Publiczna	47 139,06 zł	0
8.	Gminny Ośrodek Pomocy Społecznej	95 480,96 zł	0
9.	Zespół Szkolno – przedszkolny w Grzegorzewie - Szkoła Podstawowa	604 011,00 zł	0
10.	Szkoła Podstawowa w Barłogach	308 170,17 zł	0
11.	Szkoła Podstawowa w Bylicach	213 309,60 zł	0
12.	Zespół szkolno – przedszkolny w Grzegorzewie - Przedszkole	87 525,49 zł	0
13.	ZEAS	34 556,03 zł	0
	RAZEM	2 054 421,17 zł	0

Oprogramowanie o ogólnej wartości: 190 689,73 zł

Lp.	Oprogramowanie	Wartość brutto w zł	Wartość netto w zł
1.	Urząd Gminy w Grzegorzewie	94 301,01 zł	0
2.	Ośrodek zdrowia w Grzegorzewie	2 950,00 zł	0
4.	Szkoła Podstawowa w Borysławicach Kościelnych	3 159,53 zł	0
5.	Gminny Ośrodek Pomocy Społecznej w Grzegorzewie	9 868,94 zł	0
6.	Gminna Biblioteka Publiczna	38 369,70 zł	0

7.	Zespół Szkolno – przedszkolny w Grzegorzewie - Szkoła Podstawowa	16 894,68 zł	0
8.	Zespół Szkolno – Przedszkolny w Grzegorzewie - Przedszkole	127,99 zł	0
9.	Szkoła Podstawowa w Barłogach	12 488,50 zł	0
10.	Szkoła Podstawowa w Bylicach	2 702,38 zł	0
11.	ZEAS	9 827,00 zł	0
	RAZEM	190 689,73 zł	0

Pozostałe wartości niematerialne i prawne oraz inwestycje rozpoczęte

Dokumentacja projektowa dotycząca „Budowy sieci wodociągowej tranzytowej Barłogi–Ponętów Dolny” o wartości **35 474,80 zł.**

Inwestycje rozpoczęte:

1. Przebudowa ul. Rzecznej w Barłogach o wartości 2 550,00 zł.
2. Przebudowa ul. Słonecznej w Barłogach o wartości 176 444,21 zł.
3. Przebudowa ul. Piaskowej w Barłogach o wartości 382 902,17 zł.
4. Budowa sieci wodociągowej tranzytowej Barłogi – Ponętów Dolny o wartości 7 577,81 zł.
5. Zagospodarowanie placu rekreacyjnego dla mieszkańców Sołectwa Bylice – Kolonia o wartości 16 949,77 zł.
6. Przebudowa drogi gminnej w Zabłociu o wartości 10 261,89 zł.
7. Zagospodarowanie działki w Borysławicach Kościelnych o wartości 14 083,30 zł.
8. Zagospodarowanie działki w Borysławicach Zamkowych o wartości 14 000,00 zł.

Dane dotyczące innych niż własność praw majątkowych

1. Udziały w spółce „oświetlenie uliczne i drogowe”

Gmina Grzegorzew na podstawie uchwały Rady Gminy Grzegorzew z 11 marca 1999 roku oraz aktu notarialnego z 9 maja 2000r. przystąpiła do spółki „Oświetlenie Uliczne i Drogowe” Spółka z o.o. w Kaliszu.

Gmina posiada w spółce 250 udziałów o wartości nominalnej 1 000 zł każdy na łączną kwotę 250 000 zł.

Na terenie Gminy Grzegorzew łączna liczba lamp oświetlenia ulicznego wynosi 542 szt., z tego przy drogach gminnych znajduje się 309 szt., przy drogach powiatowych 215 szt. i przy drodze krajowej – 18 szt.

2. Udziały w spółce „Miejski Zakład Gospodarki Odpadami Komunalnymi” Spółka z o.o. w Koninie

Gmina Grzegorzew na podstawie uchwały Rady Gminy Grzegorzew z 31 maja 2011r. oraz aktu notarialnego z 30 czerwca 2011 roku przystąpiła do spółki prawa handlowego „Miejski Zakład Gospodarki Odpadami Komunalnymi” spółka z o.o. w Koninie. Gmina posiada w spółce 5 udziałów o wartości nominalnej 1.000 zł na łączną kwotę 5.000,00 zł.

10. Zagospodarowanie przestrzenne, remonty i inwestycje i inne.

10.1. Publiczny transport zbiorowy

Gmina Grzegorzew realizuje zadanie dotyczące publicznego transportu zbiorowego w ramach zawartych umów. Na realizację zadania w 2018 roku wydatkowano kwotę 143 039,55 zł:

- Umowa z Przedsiębiorstwem Komunikacji Samochodowej S.A. w Koninie na wykonywanie usługi przewozowej w zakresie transportu publicznego ogólnodostępnego w ramach linii regularnych na terenie Gminy Grzegorzew. Ustalona sieć połączeń umożliwia mieszkańcom z terenu Gminy Grzegorzew dojazd do szkół i do pracy. W 2018 roku zrealizowano 57 883 km, a Przedsiębiorstwem Komunikacji Samochodowej S.A. w Koninie za zrealizowanie umowy otrzymało kwotę 43 759,55 zł. (w 2019 roku zapłacono 28 362,67 zł kwota dotyczy realizacji zadania za 2018 rok)
- Umowa z Przedsiębiorstwem Komunikacji Samochodowej S.A. w Koninie na przewóz uczniów do szkoły i z powrotem, w przewozach regularnych wykonywanych w krajowym transporcie drogowym na podstawie nabywanych przez Gminę biletów miesięcznych szkolnych w rozumieniu art. 5a ustawy z dnia 20 czerwca 1992r. o uprawnieniach do ulgowych przejazdów środkami publicznego transportu zbiorowego. Na realizację zadania wydatkowano kwotę 99 280,00 zł (57 694 km).

10.2. Melioracje

Na terenie Gminy Grzegorzew działa Gminna Spółka Wodna w Grzegorzewie obejmuje swoją działalnością 12 sołectw Gminy Grzegorzew, Obszar zmeliorowany to powierzchnia 3061,37 ha i 85 km ewidencyjnych rowów.

Gminna Spółka Wodna w Grzegorzewie w 2018 roku dysponowała budżetem w wysokości

214 020,78 zł w tym: - składki członkowskie	67 371,30 zł
- udział zainteresowanych	9 250,44 zł
- uzyskane dotacje	118 801,00 zł w tym:
- Gmina Grzegorzew	35 000,00 zł
- Powiat Kolski	2 200,00 zł
- Urząd Marszałkowski i Urząd Wojewódzki	81 601,00 zł
- udział w kosztach konserwacji	13 350,45 zł

Uzyskane dotacje stanowiły **55,51 %** całości zebranych składek członkowskich.

Ściągalność składek dla całej spółki była na poziomie **78,39 %** całości zebranych składek członkowskich.

W 2018 roku wykonano konserwację rowów o długości **20 528 mb**

- w ramach składek członkowskich wykonano	9 138 mb,
- w ramach dotacji Urzędu Wojewódzkiego w Poznaniu wykonano	3 650 mb,
- w ramach dotacji Urzędu Gminy w Grzegorzewie wykonano	3 630 mb,
- w ramach dotacji Urzędu Marszałkowskiego w Poznaniu wykonano	4 110 mb.

Usunięto **21 szt.** awarii w sieci drenarskiej.

Składka z 1 ha ustalona była w wysokości **27,00 zł**. Zaległości w składkach członkowskich na koniec 2018 roku wynosiły **21 128,28 zł**.

W ramach dotacji Gminy Grzegorzew wykonano konserwacje rowów w miejscowościach Borysławice Zamkowe, Bylice, Grzegorzew.

10.3. Wykaz przeprowadzonych remontów

W 2018 roku wykonano szereg prac remontowych z zakresu dróg, ochrony przeciwpożarowej, mienia i innych. Do najważniejszych należą:

„Remont nawierzchni dróg gminnych powierzonym destruktem asfaltowym” w miejscowości Barłogi

W ramach remontu wykonano:

- warstwy drogi z destruktu asfaltowego o grubości 7 cm po zagęszczeniu, 3000 m² nawierzchni,
- profilowanie równiarką samojezdną drogi przed położeniem destruktu,
- rozłożenie destruktu rozścielaczem ze stołem wibracyjnym,
- zagęszczenie destruktu walcem drogowym.

Koszt robót: 29 520 zł

„Powierzchniowe utwalenie nawierzchni dróg gminnych w miejscowościach Ladorudzek działka nr 34, i Borysławice Kościelne działka nr 70 utwardzonych frezem asfaltowym”

W ramach remontu wykonano powierzchniowe utwalenie 4400 m² nawierzchni dróg poprzez jednorazowe emulsjowanie i grysowanie grysem o frakcji od 0,2 mm do 0,5 mm oraz na wałowaniu.

Koszt robót: 43 296 zł

„Powierzchniowe utwalenie nawierzchni dróg gminnych w miejscowościach Ladorudzek, Bylice-Kolonia, Borysławice Zamkowe utwardzonych frezem asfaltowym”

Koszt robót: 78 720 zł





10.4. Zadania inwestycyjne

Zadania inwestycyjne i majątkowe realizowane w 2018 roku przedstawia poniższa tabela:

Dział	Rozdział	Paragraf	Treść	Plan	Wykonanie	%
010			Rolnictwo i łowiectwo	25 000,00	13 521,17	54,08
	01010		Infrastruktura wodociągowa i sanitacyjna wsi	25 000,00	13 521,17	54,08
		6050	Wydatki inwestycyjne jednostek budżetowych	25 000,00	13 521,17	54,08
			Budowa sieci wodociągowej tranzytowej Barłogi - Ponętów Dolny	10 000,00	4 282,61	42,83
			Budowa sieci wodociągowej wraz z przyłączem wodociągowym w miejscowości Grzegorzew ul. Starkiewicza	15 000,00	9 238,56	61,59
600			Transport i łączność	4 613 741,67	4 576 020,63	99,18
	60014		Drogi publiczne powiatowe	400 000,00	395 255,87	98,81
		6300	Dotacja celowa na pomoc finansową udzielaną między jednostkami samorządu terytorialnego na dofinansowanie własnych zadań inwestycyjnych i zakupów inwestycyjnych	400 000,00	395 255,87	98,81
			Przebudowa drogi powiatowej 3429P w miejscowości Bylice. Przebudowa drogi powiatowej 3428P w miejscowości Ponętów Dolny. Przebudowa drogi powiatowej 3404P Grzegorzew- Tarnówka	200 000,00	199 477,53	99,74
			Przebudowa dróg powiatowych	200 000,00	195 778,34	97,89
	60016		Drogi publiczne gminne	4 213 741,67	4 180 764,76	99,22
		6050	Wydatki inwestycyjne jednostek budżetowych	1 042 049,48	1 026 083,27	98,47
			Poprawa wizerunku ulicy Szkolnej w Grzegorzewie	31 772,48	31 709,40	99,80
			Przebudowa drogi gminnej nr 494031P Ladorudzek - Tarnówka	241 277,00	240 200,91	99,55

		Przebudowa chodnika przy ulicy Szkolnej w Grzegorzewie	34 000,00	34 000,00	100,00
		Przebudowa drogi gminnej w miejscowości Zabłocie	20 000,00	10 261,89	51,31
		Przebudowa ulicy Krótkiej w Grzegorzewie	325 000,00	321 308,99	98,86
		Przebudowa ulicy Słonecznej w Grzegorzewie	390 000,00	388 602,08	99,64
6058		Wydatki inwestycyjne jednostek budżetowych	1 548 623,00	1 542 475,15	99,60
		Przebudowa drogi gminnej Boguszyniec - Chojny	520 927,00	520 927,00	100,00
		Przebudowa drogi gminnej Borysławice Kościelne - Dąbrówka	1 027 696,00	1 021 548,15	99,40
6059		Wydatki inwestycyjne jednostek budżetowych	1 623 069,19	1 612 206,34	99,33
		Przebudowa drogi gminnej Boguszyniec - Chojny	482 203,79	475 628,76	98,64
		Przebudowa drogi gminnej Borysławice Kościelne - Dąbrówka	587 417,40	585 551,35	99,68
		Przebudowa ulicy Piaskowej w Barłogach	378 833,00	377 192,17	99,57
		Przebudowa ulicy Słonecznej w Barłogach	174 615,00	173 834,06	99,55
630		Turystyka	472 340,17	471 772,74	99,88
	63095	Pozostała działalność	472 340,17	471 772,74	99,88
	6058	Wydatki inwestycyjne jednostek budżetowych	226 460,00	226 460,00	100,00
		Utworzenie miejsca rekreacji i przebudowa ścieżki Nordic Walking w miejscowości Borysławice Kościelne	226 460,00	226 460,00	100,00
	6059	Wydatki inwestycyjne jednostek budżetowych	245 880,17	245 312,74	99,77
		Utworzenie miejsca rekreacji i przebudowa ścieżki Nordic Walking w miejscowości Borysławice Kościelne	245 880,17	245 312,74	99,77
720		Informatyka	56 448,00	56 448,00	100,00
	72095	Pozostała działalność	56 448,00	56 448,00	100,00
	6067	Wydatki na zakupy inwestycyjne jednostek budżetowych	56 448,00	56 448,00	100,00
		Zakup sprzętu komputerowego w ramach projektu " Ja w Internecie"	56 448,00	56 448,00	100,00
801		Oświata i wychowanie	166 360,00	166 338,20	99,99
	80101	Szkoły podstawowe	166 360,00	166 338,20	99,99
	6050	Wydatki inwestycyjne jednostek budżetowych	88 560,00	88 560,00	100,00
		Przebudowa centralnego ogrzewania w budynku szkoły podstawowej w Barłogach	88 560,00	88 560,00	100,00
	6060	Wydatki na zakupy inwestycyjne jednostek budżetowych	77 800,00	77 778,20	99,97
		Zakup wyposażenia do pracowni komputerowej i językowej	77 800,00	77 778,20	99,97
851		Ochrona zdrowia	9 993,00	9 993,00	100,00
	85141	Ratownictwo medyczne	9 993,00	9 993,00	100,00
	6300	Dotacja celowa na pomoc finansową udzielaną między jednostkami samorządu terytorialnego na dofinansowanie własnych zadań inwestycyjnych i zakupów inwestycyjnych	9 993,00	9 993,00	100,00

			Dofinansowanie budowy bazy Śmigłowcowej Służby Ratownictwa Medycznego	9 993,00	9 993,00	100,00
900			Gospodarka komunalna i ochrona środowiska	41 548,67	41 527,96	99,95
	90015		Oświetlenie ulic, placów i dróg	26 548,67	26 539,76	99,97
		6010	Wydatki na zakup i objęcie akcji	5 000,00	5 000,00	100,00
			Wniesienie udziałów do spółki	5 000,00	5 000,00	100,00
		6050	Wydatki inwestycyjne jednostek budżetowych	21 548,67	21 539,76	99,96
			Wykonanie oświetlenia ulicznego	21 548,67	21 539,76	99,96
	90095		Pozostała działalność	15 000,00	14 988,20	99,92
		6060	Wydatki na zakupy inwestycyjne jednostek budżetowych	15 000,00	14 988,20	99,92
			Zakup tablic dydaktycznych	15 000,00	14 988,20	99,92
921			Kultura i ochrona dziedzictwa narodowego	41 872,42	30 847,46	73,67
	92109		Domy i ośrodki kultury, świetlice i kluby	27 597,03	26 847,46	97,28
		6050	Wydatki inwestycyjne jednostek budżetowych	27 597,03	26 847,46	97,28
			Dostawa i montaż kotła centralnego ogrzewania wraz z osprzętem w budynku remizy OSP pełniącej funkcję świetlicy wiejskiej w Ponętowie Dolnym	12 814,49	12 810,45	99,97
			Ogrodzenie placu remizy pełniącej funkcję świetlicy wiejskiej	14 782,54	14 037,01	94,96
	92195		Pozostała działalność	14 275,39	4 000,00	28,02
		6050	Wydatki inwestycyjne jednostek budżetowych	14 275,39	4 000,00	28,02
			Zagospodarowanie za szkołą placu rekreacyjnego dla mieszkańców sołectwa Bylice- Kolonia	14 275,39	4 000,00	28,02
926			Kultura fizyczna	4 237 409,98	4 237 395,03	100,00
	92601		Obiekty sportowe	4 237 409,98	4 237 395,03	100,00
		6050	Wydatki inwestycyjne jednostek budżetowych	4 222 609,98	4 222 596,03	100,00
			Dalsza budowa i wyposażenie placu rekreacyjnego	8 400,00	8 400,00	100,00
			Rozbudowa Zespołu Szkolno- Przedszkolnego w Grzegorzewie o Środowiskową Halę Sportową	4 192 276,65	4 192 262,71	100,00
			Wykonanie siłowni zewnętrznej	21 933,33	21 933,32	100,00
		6060	Wydatki na zakupy inwestycyjne jednostek budżetowych	14 800,00	14 799,00	99,99
			Zakup kosiarki	14 800,00	14 799,00	99,99
Razem				9 664 713,91	9 603 864,19	99,37

Rozbudowa Zespołu Szkolno- Przedszkolnego w Grzegorzewie o Środowiskową Halę Sportową

Całkowita wartość zadania- 6 563 476,94 zł, w tym dotacja na dofinansowanie zadań własnych z Ministerstwa Sportu i Turystyki w kwocie 1 279 500,00 zł.



Przebudowa drogi gminnej Borysławice Kościelne - Dąbrówka

Całkowita wartość zadania- 1 613 276,40 zł, dofinansowanie w kwocie 1 021 501,19 zł, stanowi środki unijne z Programu Rozwoju Obszarów Wiejskich

- długości drogi - 2890 mb
- szerokości drogi - 4 mb
- grubość podbudowy - 22 cm
- grubość nawierzchni bitumicznej – 8 cm.



Przebudowa ulicy Piaskowej w Barłogach

Całkowita wartość zadania: 1 500 202,15 zł- **zadanie w trakcie realizacji**

- dofinansowanie PROW – 657 870,00 zł

- długości drogi - 670 mb

- szerokości drogi – od 4,5 do 6 mb

- grubość podbudowy - 22 cm

- grubość nawierzchni z kostki brukowej (betonowej)- 8 cm.

W ramach zadania zostaną wykonane: nawierzchnia z kostki brukowej (betonowej), kanalizacja deszczowa o średnicy 200- 300 mm, studnie rewizyjne, oznakowanie pionowe.





Przebudowa ulicy Słonecznej w Barlogach

Całkowita wartość zadania: 711 049,15 zł- **zadanie w trakcie realizacji**

- dofinansowanie PROW – 315 449,00 zł
- długości drogi - 290 mb
- szerokości drogi - 6 mb
- grubość podbudowy - 22 cm
- grubość nawierzchni z kostki brukowej (betonowej)– 8 cm.

W ramach zadania zostaną wykonane: nawierzchnia z kostki brukowej (betonowej), kanalizacja deszczowa o średnicy 200- 300 mm, studnie rewizyjne, separator, oznakowanie pionowe.





Przebudowa drogi gminnej Boguszyniec - Chojny

Całkowita wartość zadania- 1 003 130,79 zł

Koszt robót budowlanych (PRDM) – 967 507,30 zł

Wartość dofinansowania z PROW – 520 927,00 zł

- długości drogi - 1 330 mb

- szerokości drogi - 4 mb

- grubość podbudowy - 22 cm

- grubość nawierzchni bitumicznej – 8 cm.





Przebudowa drogi gminnej nr 494031P Ladorudzek – Tarnówka

Całkowita wartość zadania- 240 200,91 zł

Wartość dofinansowania- 205 100,00 zł

- długości drogi - 820 mb

- szerokości drogi - 5 mb

- grubość podbudowy - 10 cm

- grubość nawierzchni bitumicznej – 5 cm.

Pomoc z Województwa Wielkopolskiego w formie dotacji celowej na dofinansowanie budowy przebudowy drogi dojazdowej do gruntów rolnych w miejscowości Ladorudzek, Tarnówka zgodnie z umowami Nr 54/2018 z dnia 5 kwietnia 2018 r. w kwocie 118 500,00 zł i umową Nr 464/2018 z dnia 7 sierpnia 2018 r. w kwocie 86 600,00 zł.

Koszt robót: 240 200,91 zł



Przebudowa ulicy Krótkiej w Grzegorzewie

Całkowita wartość zadania- 326 547,63 zł

Wartość dofinansowania- 0,00 zł

- długości drogi - 149 mb

- szerokości drogi - 6 mb

- grubość podbudowy - 23 cm

- grubość nawierzchni z kostki brukowej (betonowej) – 8 cm.

W ramach zadania zostaną wykonane: nawierzchnia z kostki brukowej (betonowej), kanalizacja deszczowa o średnicy 200- 300 mm, studnie rewizyjne, oznakowanie pionowe.



Przebudowa ulicy Słonecznej w Grzegorzewie

Całkowita wartość zadania- 394 930,46 zł

Wartość dofinansowania- 0,00 zł

- długości drogi - 195 mb

- szerokości drogi - 6 mb

- grubość podbudowy - 23 cm

- grubość nawierzchni z kostki brukowej (betonowej) – 8 cm.

W ramach zadania zostaną wykonane: nawierzchnia z kostki brukowej (betonowej), kanalizacja deszczowa o średnicy 200- 300 mm, studnie rewizyjne, separator, oznakowanie pionowe.



Przebudowa drogi gminnej w miejscowości Zabłocie

Poniesione koszty w 2018 roku stanowią kwotę 10 261,89 zł - wykonanie dokumentacji oraz uzgodnień w związku z planowaną budową drogi na terenie zamkniętym.

Przebudowa chodnika przy ulicy Szkolnej w Grzegorzewie

Poniesione koszty w 2018 roku stanowią kwotę 34 000,00 zł.



Poprawa wizerunku ulicy Szkolnej w Grzegorzewie

Poniesione koszty w 2018 roku stanowią kwotę 31 709,40 zł.

Pomoc dla Powiatu na przebudowę dróg powiatowych

1. Przebudowa dróg powiatowych

W ramach zadania zrealizowano przebudowę drogi powiatowej nr 3429P w miejscowości Bylice

Całkowity koszt zadania- 244 722,92 zł

Udział gminy w zadaniu- 195.778,34 zł

Długość- 990 mb



2. Przebudowa drogi powiatowej 3428P w miejscowości Bylice. Przebudowa drogi powiatowej 3428P w miejscowości Ponętów Dolny. Przebudowa drogi powiatowej 3404P Grzegorzew- Tarnówka

W ramach zadania zrealizowano przebudowę drogi powiatowej nr 3428P w miejscowości Ponętów Dolny

Całkowity koszt zadania- 249 346,91 zł

Udział gminy w zadaniu- 199 477,53 zł

Długość- 965 mb

Utworzenie miejsca rekreacji i przebudowa ścieżki Nordic Walking w miejscowości Borysławice Kościelne.

Całkowita wartość zadania- 486 702,73 zł, z czego dofinansowanie 226 460,00 zł, stanowi środki unijne z Programu Rozwoju Obszarów Wiejskich

W ramach robót wykonano ścieżkę Nordic Walking wzdłuż drogi powiatowej wraz z barierkami, miejsca postojowe dla samochodów oraz nasadzenie drzew i krzewów.



Zakup sprzętu komputerowego w ramach projektu „Ja w Internecie”

Wartość zadania- 56 448,00 zł

Przebudowa centralnego ogrzewania w budynku szkoły podstawowej w Barlogach

Wartość zadania- 88 560,00 zł

Zakup wyposażenia do pracowni komputerowej i językowej

Wartość zadania- 77 778,20 zł



Dofinansowanie budowy bazy Śmigłowcowej Służby Ratownictwa Medycznego

Wartość zadania- 9 993,00 zł



Wniesienie udziałów do spółki

Wartość zadania- 5 000,00 zł

Wykonanie oświetlenia ulicznego

Wartość zadania- 21 539,76 zł

Zakup tablic dydaktycznych

Wartość zadania- 14 988,20 zł

Dostawa i montaż kotła centralnego ogrzewania wraz z osprzętem w budynku remizy OSP pełniącej funkcję świetlicy wiejskiej w Ponętowie Dolnym

Wartość zadania- 12 810,45 zł

Ogrodzenie placu remizy pełniącej funkcję świetlicy wiejskiej

Wartość zadania- 14 037,01 zł

Zagospodarowanie za szkołą placu rekreacyjnego dla mieszkańców sołectwa Bylice- Kolonia

Wartość zadania- 4 000,00 zł

Dalsza budowa i wyposażenie placu rekreacyjnego

Wartość zadania- 8 400,00 zł

Wykonanie siłowni zewnętrznej

Wartość zadania- 21 933,32 zł

Zakup kosiarki

Wartość zadania- 14 799,00 zł

10.5. Fundusz Sołecki

Zadania realizowane w ramach Funduszu Sołeckiego realizowane w 2018 roku przedstawia poniższa tabela:

Nazwa sołectwa	Nazwa zadania	Klasyfikacja budżetowa	Plan	Wykonanie	% wyk.
Barłogi	Zakup szafek szkolnych do Szkoły Podstawowej w Barłogach	dz. 801 rozdz.80101 § 4210	8 500,00	5 996,25	70,54
	Zakup wyposażenia do remizy pełniącej funkcję świetlicy wiejskiej (sprzęt nagłaśniający)	dz.921 rozdz.92109 § 4210	2 000,00	2 000,00	100,00
	Wykonanie siłowni zewnętrznej	dz.926 rozdz.92601 § 6050	21 933,33	21 933,32	100,00
Razem Sołectwo Barłogi			32 433,33	29 929,57	92,28
Boguszyniec	Ogrodzenie placu remizy pełniącej funkcję świetlicy wiejskiej	dz.921 rozdz.92109 § 6050	14 782,54	14 037,01	94,96
Razem Sołectwo Boguszyniec			14 782,54	14 037,01	94,96
Borysławice Kościelne	Rozbudowa oświetlenia ulicznego w Borysławicach Kościelnych	dz.900 rozdz.90015 § 4300	8 750,00	8 733,00	99,81
	Budowa chodnika przy drodze gminnej w Borysławicach Kościelnych	dz.600 rozdz.60016 § 4300	8 275,66	8 275,00	99,99
Razem Sołectwo Borysławice Kościelne			17 025,66	17 008,00	99,90
Borysławice Zamkowe	Dalsza budowa i wyposażenie placu rekreacyjnego	dz.926 rozdz.92601 § 6050	8 400,00	8 400,00	100,00
	Zakup stołów piknikowych i krzeseł na potrzeby spotkań i wydarzeń rekreacyjnych społeczności Borysławic Zamkowych	dz.921 rozdz.92195 § 4210	8 699,20	8 682,38	99,81
Razem Sołectwo Borysławice Zamkowe			17 099,20	17 082,38	99,90
Bylice	Odbudowa kapliczki	dz.921 rozdz.92120 § 4300	1 500,00	1 500,00	100,00
	Odnowa i ogrodzenie krzyża	dz.921 rozdz.92120 § 4300	1 500,00	1 500,00	100,00
	Zakup materiałów na wyposażenie i remont świetlicy wiejskiej w Bylicach	dz.921 rozdz.92195 § 4210	15 643,65	15 642,70	99,99
Razem Sołectwo Bylice			18 643,65	18 642,70	99,99
Bylice - Kolonia	Zagospodarowanie za szkołą placu rekreacyjnego dla mieszkańców sołectwa Bylice- Kolonia	dz.921 rozdz.92195 § 6050	14 275,39	4 000,00	28,02
	Odbudowa kapliczki	dz.921 rozdz.92120 § 4300	1 500,00	1 500,00	100,00
Razem Sołectwo Bylice- Kolonia			15 775,39	5 500,00	34,86
Grodna	Zakup kosiarki spalinowej	dz.921 rozdz.92109 § 4210	2 000,00	1 700,00	85,00
	Zagospodarowanie terenu wokół świetlicy wiejskiej	dz.921 rozdz.92109 § 4210	2 429,63	2 429,63	100,00
	Wykonanie drugiej bramy wjazdowej z furtką	dz.921 rozdz.92109 § 4300	3 900,00	3 900,00	100,00

	Wykonanie map i uzgodnień do dokumentacji projektowo- technicznej na nową świetlicę wiejską w Grodnej	dz.921 rozdz.92109 § 4300	4 100,00		0,00
	Zagospodarowanie terenu wokół świetlicy wiejskiej	dz. 921 rozdz.92109 § 4300	2 500,00	2490,37	99,61
Razem Sołectwo Grodna			14 929,63	10 520,00	70,46
Grzegorzew	Wypożyczenie siłowni zewnętrznej w Grzegorzewie	dz. 926 rozdz.92601 § 4210	5 000,00	4 999,95	100,00
	Poprawa wizerunku ulicy Szkolnej w Grzegorzewie	dz.600 rozdz.60016 § 6050	31 772,48	31 709,40	99,80
Razem Sołectwo Grzegorzew			36 772,48	36 709,35	99,83
Kielczewek	Cyklizacja podłogi w remizie pełniącej funkcję świetlicy wiejskiej	dz.921 rozdz.92109 § 4300	10 000,00	10 000,00	100,00
	Zakup wyposażenia kuchni w remizie pełniącej funkcję świetlicy wiejskiej	dz.921 rozdz.92109 § 4210	3 642,59	3 370,00	92,52
Razem Sołectwo Kielczewek			13 642,59	13 370,00	98,00
Ladorudzek	Wymiana stolarki okiennej wraz z parapetami zewnętrznymi i wewnętrznymi w świetlicy wiejskiej	dz.921 rozdz.92109 § 4270	5 250,00	5 250,00	100,00
	montaż lampy oświetlenia ulicznego na słupie nr 2/5	dz.900 rozdz.90015 § 4300	7 877,77	7 749,00	98,37
Razem Sołectwo Ladorudzek			13 127,77	12 999,00	99,02
Ponętów Dolny	Dostawa i montaż kotła centralnego ogrzewania wraz z osprzętem w budynku remizy OSP pełniącej funkcję świetlicy wiejskiej w Ponętowie Dolnym	dz.921 rozdz.92109 § 6050	12 814,49	12 810,45	99,97
	Zakup szafek szkolnych do Szkoły Podstawowej w Barłogach	dz. 801 rozdz.80101 § 4210	8 500,00	5 996,25	70,54
	Wymiana stolarki okiennej w budynku remizy OSP pełniącej funkcję świetlicy wiejskiej w Ponętowie Dolnym	dz.921 rozdz.92109 § 4270	7 919,63	7 908,90	99,86
Razem Sołectwo Ponętów Dolny			29 234,12	26 715,60	91,38
Tarnówka	Wykonanie oświetlenia ulicznego	dz.900 rozdz.90015 § 6050	21 548,67	21 539,76	99,96
Razem Sołectwo Tarnówka			21 548,67	21 539,76	99,96
Zabłocie	Remont ścian na korytarzu	dz.921 rozdz.92109 § 4270	5 000,00	5 000,00	100,00
	Remont klubu	dz.921 rozdz.92109 § 4270	5 922,48	5 922,48	100,00
	Zakup narzędzi gospodarczych	dz.921 rozdz.92109 § 4210	1 500,00	1 499,00	99,93
	Budowa altany- zakup materiałów	dz.921 rozdz.92195 § 4210	3 500,00	3 500,00	100,00
Razem Sołectwo Zabłocie			15 922,48	15 921,48	99,99
OGÓLEM			260 937,51	239 974,85	91,97

Sołectwo Borysławice Kościelne

1. Rozbudowa oświetlenia ulicznego (droga Borysławice Kościelne – Dąbrówka)
koszt realizacji – 8 733,00 zł.

2. Budowa chodnika przy drodze gminnej w kierunku szkoły podstawowej
Długości chodnika 30 mb, roboty polegały na montażu krawężników najazdowych i obrzeży
betonowych ułożenie kostki betonowej- koszt realizacji – 8 275,00 zł.



Sołectwo Grzegorzew

1. Poprawa wizerunku ulicy Szkolnej w Grzegorzewie budowa chodnika
koszt – 31 709,40 zł.



2. Wyposażenie siłowni zewnętrznej w Grzegorzewie – 4 999,95 zł.

Sołectwo Barłogi

1. Zakup szafek szkolnych do Szkoły Podstawowej w Barłogach – 5.996,25 zł



2. Zakup wyposażenia do remizy pełniącej świetlicy wiejskiej- 2 000,00 zł
Zakup sprzętu nagłaśniającego- 2 000,00 zł

3. Wykonanie siłowni zewnętrznej 21 933,32 zł



Sołectwo Tarnówka:

1. Wykonanie oświetlenia ulicznego- 10 824,00 zł
 2. Wykonanie oświetlenia ulicznego- 10.715,76 zł
- Ogółem wykonanie oświetlenia ulicznego- 21 539,76 zł.



Sołectwo Bylice– Kolonia

1. Zagospodarowanie za szkołą placu rekreacyjnego dla mieszkańców sołectwa Bylice– Kolonia– 4 000,00 zł
- wykonanie projektu zagospodarowanie działki– 4 000,00 zł
2. Odbudowa kapliczki– 1 500,00 zł

Sołectwo Zabłocie

1. Remont ścian na korytarzu- 5 000,00 zł

2. Remont klubu- 5 922,48 zł

w ramach powyższych remontów wykonano następujące prace:

- skrobanie starej farby olejnej na ścianach korytarza i klubu o łącznej powierzchni 140 m²,
- gruntowanie, wyrównanie powierzchni poprzez szpachlowanie ścian,
- doprowadzenie zasilania do 2 gniazdek elektrycznych,
- położenie na ścianach tzw. gemalitu drobnoziarnistego,
- docieplenie sufitu wełną z plastrów oraz rolowaną w ilości 50 m²,
- wymiana okna dwuskrzydłowego wraz z parapetami.



3. Zakup narzędzi gospodarczych- 1 499,00 zł

- zakup podkaszarki spalinowej marki Stihl- 1 499,00 zł

4. Budowa altany- zakup materiałów- 3 500,00 zł

Zakupiono materiały do budowy altany za kwotę 3 500,00 zł

Sołectwo Ponętów Dolny

1. Dostawa i montaż kotła centralnego ogrzewania wraz z osprzętem w budynku OSP pełniącej funkcję świetlicy wiejskiej w Ponętowie Dolnym- 12 810,45 zł,
2. Zakup szafek szkolnych do szkoły podstawowej w Barłogach- 5.996,25 zł,
3. Wymiana stolarki okiennej w budynku remizy OSP pełniącej funkcję świetlicy wiejskiej w Ponętowie Dolnym- 7 908,90 zł



Sołectwo Bylice

1. Odbudowa kapliczki– 1 500,00 zł.

Zadanie współfinansowane przez sołectwo Bylice– Kolonia. Łączny koszt prac wyniósł 3 000,00 zł.

2. Odnowienie i ogrodzenie krzyża– 1 500,00 zł.



3. Zakup materiałów na wyposażenie i remont świetlicy wiejskiej w Bylicach- 15 642,70 zł.

W ramach prac remontowych mieszkańcy (strażacy) wykonali nowy sufit wraz z ociepleniem w remizie OSP oraz zakupiono odkurzacz i drabinę.



Sołectwo Ladorudzek

1. Montaż lampy oświetlenia ulicznego na słupie nr 2/5– 7 749,00 zł



2. Wymiana stolarki okiennej wraz z parapetami zewnętrznymi i wewnętrznymi w świetlicy wiejskiej– 5 250,00 zł.

Sołectwo Kielczewek

1. Zakup wyposażenia kuchni w remizie pełniącej funkcję świetlicy wiejskiej- 3 370,00 zł.
Zakupiono patelnia elektryczna- 3 370,00 zł.
2. Cyklinowanie podłogi w remizie pełniącej funkcję świetlicy wiejskiej- 10 000,00 zł.

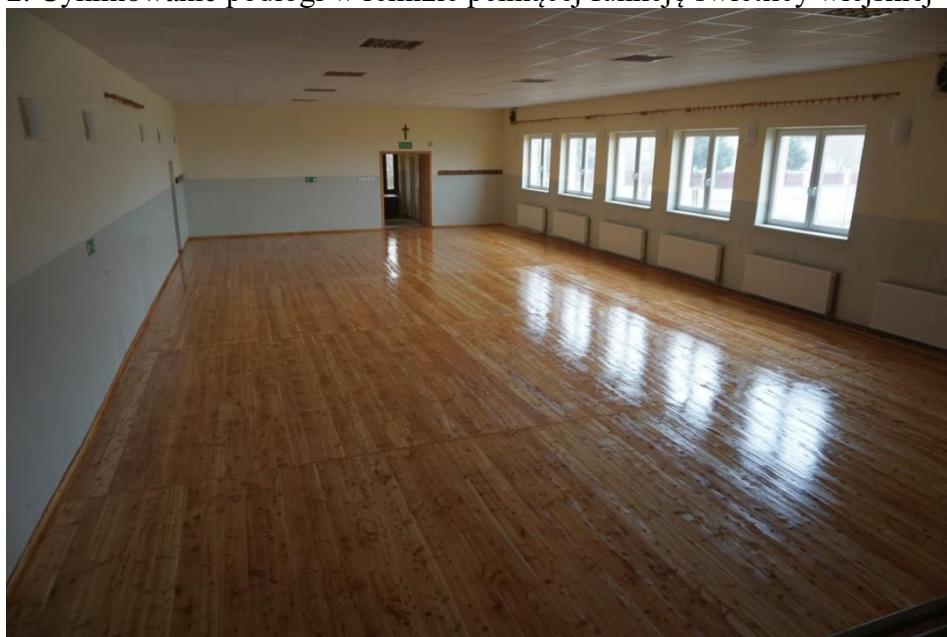

Sołectwo Boguszyniec

1. Ogrodzenie placu remizy pełniącej funkcję świetlicy wiejskiej- 14 037,01 zł



Sołectwo Grodna

1. Zakup kosiarki spalinowej- 1 700,00 zł
2. Zagospodarowanie terenu wokół świetlicy wiejskiej- 2 429,63 zł.
W ramach zakupów realizowano: materiały do wykonania ławek, stołów i grilla
3. Zagospodarowanie terenu wokół świetlicy wiejskiej- 2 490,37 zł.
W ramach usług zrealizowano: wykonanie stołów, ławek, grilla i stojaków na rowery.





4. Wykonanie drugiej bramy wjazdowej z furtką- 3 900,00 zł



Sołectwo Borysławice Zamkowe

1. Dalsza budowa i wyposażenie placu rekreacyjnego- 8 400,00 zł

W ramach wyposażenia zakupiono kosiarkę samojezdną.

2. Zakup stołów piknikowych i krzeseł na potrzeby spotkań i wydarzeń rekreacyjnych społeczności Borysławic Zamkowych- 8 682,38 zł



10.6. Zagospodarowanie przestrzenne

1. Zmiana studium uwarunkowań i kierunków zagospodarowania przestrzennego Gminy Grzegorzew

Procedura zmiany Studium została rozpoczęta w 2017 r. Uchwałą Nr XXX/186/2017 Rady Gminy Grzegorzew z dnia 25.10.2017 r.

Zakres zmian Studium obejmuje aktualizację na terenie Gminy Grzegorzew obszarów rozmieszczenia urządzeń wytwarzających energię z odnawialnych źródeł energii o mocy przekraczającej 100 kV , a także ich stref ochronnych związanych z ograniczeniami w zabudowie oraz zagospodarowaniu i użytkowaniu terenu. Zmiany obejmują również wybrane tereny dla 6 działek położonych w Ponętowie Dolnym, Grzegorzewie, Grodnej i Borysławicach Zamkowych.

W 2018 r. kontynuowana była procedura zmiany Studium , zakończona Uchwałą Nr XXXIX/255/2018 Rady Gminy Grzegorzew z dnia 17.10.2018 r. w sprawie zmiany studium uwarunkowań i kierunków zagospodarowania przestrzennego Gminy Grzegorzew uchwalonego uchwałą Nr XXXIII/183/2002 Rady Gminy Grzegorzew z dnia 6 marca 2002 r. zmienionego uchwałą Nr XXVI/140/2013 Rady Gminy Grzegorzew z dnia 30 stycznia 2013 r.

2. Zmiana planu zagospodarowania przestrzennego Gminy Grzegorzew – Etap I

Prace nad zmianą Planu – Etap I zostały rozpoczęte w 2017 r. Uchwałą Nr XXX/187/2017 Rady Gminy Grzegorzew w sprawie przystąpienia do sporządzenia „Zmiany miejscowego planu zagospodarowania przestrzennego dla wybranych terenów Gminy Grzegorzew – Etap I”. Prace były prowadzone w 2018 r. i są nadal.

Wykonawcą zmiany Studium i Planu jest Biuro Projektów Budownictwa „ARKADA” z Konina.

Łączny koszt sporządzenia zmiany Planu i Studium wynosi 84 tys. zł, z tego dla Studium to kwota 25 tys. zł, a pozostałe 59 tys. zł dotyczy zmiany Planu. Koszt poniesiony w 2018 r. dla wyżej wymienionych dokumentów planistycznych tj. Planu i Studium to 44, 5 tys. zł.

3. W oparciu o obowiązujący miejscowy plan zagospodarowania przestrzennego Gminy Grzegorzew w 2018 r. na wniosek zainteresowanych wydane zostały:

- 102 zaświadczenia o przeznaczeniu działek
- 41 wypisów i wyrysów.

11. Pomoc społeczna

Gminny Ośrodek Pomocy Społecznej w Grzegorzewie realizuje zadania z zakresu świadczeń pieniężnych i niepieniężnych oraz poradnictwa interdyscyplinarnego, jak również pracy socjalnej na rzecz mieszkańców gminy.

W 2018 roku realizował następujące zadania:

- 1) z zakresu ustawy o pomocy społecznej,
 - własne gminy, w tym o charakterze obowiązkowym,
 - zlecone z zakresu administracji rządowej realizowane przez gminę,
- 2) z zakresu wieloletniego programu wspierania finansowego gmin w zakresie dożywiania „Pomoc państwa w zakresie dożywiania” na lata 2014-2020,
- 3) z zakresu ustawy o świadczeniach rodzinnych,
- 4) z zakresu funduszu alimentacyjnego,
- 5) z zakresu ustawy o ustaleniu i wypłacie zasiłków dla opiekunów,
- 6) z zakresu ustawy o dodatkach mieszkaniowych,
- 7) z zakresu ustawy Prawo energetyczne,
- 8) z zakresu Karty Dużej Rodziny,
- 9) z zakresu Wielkopolskiej Karty Rodziny,
- 10) z zakresu Programu „Dobry start”,
- 11) z zakresu ustawy o pomocy państwa w wychowywaniu dzieci,
- 12) z zakresu wspierania rodziny i systemu pieczy zastępczej,
- 13) z zakresu ustawy o wsparciu kobiet w ciąży i rodzin „Za życiem”,
- 13) z zakresu przeciwdziałania przemocy w rodzinie,

11.1. Poziom wydatków (podopieczni, udzielona pomoc)

- zasiłki stałe

Udzielono 187 świadczeń 18 osobom na łączną kwotę 101.231,46 zł, w tym: dotacja 100.586,46 zł, środki własne – 645 zł.

- zasiłki okresowe

Udzielono 219 świadczeń 48 osobom z 46 rodzin na kwotę 90.000,38 zł.

- zasiłki celowe

W tym zasiłki specjalne celowe ze środków własnych gminy, przyznawane były najczęściej na zakup żywności, opału, leków i leczenia. Pomocą objęto 103 osoby z 102 rodzin na kwotę 77.200 zł oraz 1 świadczenie w związku z ze zdarzeniem losowym na kwotę 30.000 zł

- pomoc państwa w zakresie dożywiania na kwotę 62.500 zł, w tym:

- środki własne gminy – 25.000 zł (w tym: posiłki – 16.908,23 zł, program osłonowy – 1.573,13 zł, zasiłki celowe – 6.518,64 zł),
- środki otrzymane od Wojewody – 37.500 zł (w tym: posiłki – 28.794,70 zł, zasiłki celowe – 8.705,30 zł).

Liczba osób korzystających z posiłku – 94 (liczba rodzin – 46, liczba świadczeń – 11.476),

Liczba osób objętych programem osłonowym – 7 (liczba rodzin - 4, liczba świadczeń – 326),

Liczba osób, którym przyznano zasiłek celowy – 33 (liczba rodzin – 32, liczba świadczeń – 54).

- składki na ubezpieczenia zdrowotne

Za osoby pobierające zasiłki stałe opłacono składki na kwotę 9.110,94 zł, w tym: dotacja 9.052,89 zł, środki własne 58,05 zł, zrealizowano 187 świadczeń.

- wynagrodzenie należne opiekunowi prawnemu przyznane przez sąd

Zgodnie z art.162 § 1 Kodeksu rodzinnego i opiekuńczego, Sąd opiekuńczy może przyznać opiekunowi za sprawowanie opieki stosowne wynagrodzenie. Świadczenie pieniężne dotyczyło 1 opiekuna sprawującego opiekę nad 1 osobą całkowicie ubezwłasnowolnioną przebywającą w Domu Pomocy Społecznej w Kole. Łącznie wypłacono z zadań zleconych 12 świadczeń na kwotę 1.800 zł.

- domy pomocy społecznej

W 2018 roku 3 osoby z terenu gminy Grzegorzew przebywały w Domach Pomocy Społecznej, z tego: w DPS w Kole - 2 osoby, w DPS w Skęczniewie – 1 osoba.

Pobyt w domu pomocy społecznej jest odpłatny. Opłatę za pobyt wnoszą: mieszkaniec domu, nie więcej jednak niż 70% swojego dochodu, małżonek, dzieci oraz gmina – w wysokości różnicy między średnim kosztem utrzymania w DPS, a opłatami wnoszonymi przez osoby wymienione wyżej.

W 2018 roku wydatki związane z utrzymaniem mieszkańców w domach pomocy społecznej wyniosły 63.542,55 zł

- schronienie

Udzielanie schronienia należy do zadań własnych gminy o charakterze obowiązkowym.

Gmina Grzegorzew w celu realizacji i wywiązywania się z realizacji zadania zawarła Porozumienie o udzielenie tymczasowego schronienia w Noclegowni dla osób bezdomnych MOPS w Kole, zgodnie z którym, Gmina Miejska Koło zobowiązuje się w miarę posiadanych wolnych miejsc, do tymczasowego zapewnienia schronienia osobom będącym mieszkańcami Gminy Grzegorzew.

Od 1 lipca 2017 r. koszt związany z pobytem osoby bezdomnej wynosi 20 zł za dobę.

W 2018 r. wystąpiliśmy z wnioskiem o zapewnienie schronienia dla 1 osoby.

Wydatkowano środki finansowe związane realizacją zadania w wysokości 1.800 zł.

- świadczenia rodzinne

Zasiłek rodzinny – liczba świadczeń 5.849 na kwotę 672.956,90 zł,

Dodatki do zasiłku rodzinnego (z tytułu urodzenia dziecka, korzystania z urlopu wychowawczego, kształcenia i rehabilitacji dziecka niepełnosprawnego, rozpoczęcia roku szkolnego, dojazdów do miejscowości w której znajduje się siedziba szkoły, zamieszkiwania w miejscowości w której znajduje się siedziba szkoły, samotnego wychowywania dziecka, wielodzietności) - liczba świadczeń 3.102 na kwotę 289.981,09 zł

Jednorazowa zapomoga z tytułu urodzenia dziecka – liczba świadczeń 48, na kwotę 48.000,00 zł
Zasiłek pielęgnacyjny – liczba świadczeń 2.340, na kwotę 369 708,00 zł
Świadczenie pielęgnacyjne – liczba świadczeń 358, na kwotę 526 338 zł
Specjalny zasiłek opiekuńczy – liczba świadczeń 72, na kwotę 36 982 zł
Liczba rodzin pobierających zasiłek rodzinny – 266
Liczba osób pobierających zasiłek pielęgnacyjny – 187
Liczba osób pobierających świadczenie pielęgnacyjne – 30
Składki zdrowotne – liczba świadczeń 270, na kwotę 30 949,56 zł
Składka na ubezpieczenie emerytalno-rentowe – liczba świadczeń 443, na kwotę 129.626,29 zł.

- świadczenie rodzicielskie

Wyplacono 171 świadczeń na kwotę 153.128,60 zł dla 14 uprawnionych.

- fundusz alimentacyjny

W 2018 roku pomocą w formie świadczeń z funduszu alimentacyjnego objęto 21 rodziny.
Wyplacono 379 świadczeń na kwotę 140 320,00 zł dla 30 uprawnionych.

- zasiłek dla opiekuna

Zasiłek dla opiekuna – liczba świadczeń 171, na kwotę 77.280,00 zł

- składka emerytalno-rentowa:

składki emerytalno-rentowe – 129.626,29 zł

- dodatek mieszkaniowy

W 2018 r. wyplacono dodatki mieszkaniowe w łącznej wysokości 3.037,17 zł.

- dodatek energetyczny

W 2018 r. przyjęto 2 wnioski o dodatek energetyczny. Łączna kwota dodatku energetycznego wyplaconego wyniosła 191,71 zł.

- karta dużej rodziny

W 2018 r. wniosek o wydanie Karty Dużej Rodziny złożyło 9 rodzin, 1 wniosek dotyczył wydania karty dla członka rodziny, który był jej posiadaczem i utracił jej ważność. Wydano 16 kart dla rodziców i 40 kart dla dzieci. Ogółem 96 rodzin z terenu Gminy Grzegorzew posiada Kartę Dużej Rodziny, wydano 512 kart, dla 179 rodziców i 333 dzieci.

- wielkopolska karta rodziny

Gmina Grzegorzew przystąpiła do Programu „Wielkopolska Karta Rodziny”, która umożliwia rodzinom wielodzietnym korzystanie na preferencyjnych warunkach z katalogu ofert: kultury, oświaty, rekreacji i usług życia codziennego dzięki wprowadzeniu systemu ulg zagwarantowanych przez Partnerów przystępujących do Programu. W 2018 r. za pośrednictwem Gminnego Ośrodka Pomocy Społecznej w Grzegorzewie członkowie rodzin wielodzietnych zamieszkałych na terenie Gminy Grzegorzew mogli ubiegać się o wydanie Wielkopolskiej Karty Rodziny. Ogółem 15 rodzin posiada Wielkopolską Kartę Rodziny, wydano 26 kart dla rodziców i 47 kart dla dzieci.

- dobry start

Na mocy Uchwały Rady Ministrów z dnia 30 maja 2018 r. w sprawie ustanowienia rządowego programu „Dobry start” rozpoczęto realizację rządowego programu, którego celem jest wsparcie rodzin z dziećmi ponoszących wydatków związane z rozpoczęciem roku szkolnego. Pomoc państwa polega na przyznaniu na dziecko, raz do roku, świadczenia w wysokości 300 zł. Wyplacono świadczenia dla 765 dzieci na kwotę 229.500,00 zł.

- wydatki związane z pobytem dzieci w rodzinie zastępczej

Gmina właściwa ze względu na miejsce zamieszkania dziecka przed umieszczeniem go po raz pierwszy w pieczy zastępczej ponosi wydatki w przypadku umieszczenia dziecka w rodzinie zastępczej albo w rodzinnym domu dziecka w wysokości:

10% wydatków na opiekę i wychowanie dziecka – w pierwszym roku pobytu,

30% wydatków – w drugim roku pobytu,

50% wydatków – w trzecim roku i następnych latach.

W 2018 roku wydatki związane z pobytem 2 dzieci w rodzinie zastępczej wyniosły 4.728,54 zł.

- świadczenie „za życiem”

W 2018 r. nie realizowano wypłat świadczeń w ramach ustawy o wsparciu kobiet w ciąży i rodzin "Za życiem" z uwagi na brak wniosków.

- kwota wydatków w 2018 roku – 7.814.706,18 zł

w tym m.in.:

- świadczenia społeczne dla mieszkańców gminy – 6.837.687,51 zł (**87,50 % wydatków ogółem**)

- składki emerytalno-rentowe – 129.626,29 zł,

- składki zdrowotne – 40.060,50 zł,

- pobyt w Domach Pomocy Społecznej – 63.542,55 zł

- pobyt w rodzinach zastępczych – 4.728,54 zł,

- nienależnie pobrane świadczenia wraz z odsetkami – 6.906,48 zł

RAZEM: 7.082.551,87 zł, co stanowi 80,63 % wydatków

- pozostałe wydatki – 732.154,31 zł, **co stanowi 9,37 %**

11.2. Udział w projektach, konkursach, Zespół Interdyscyplinarny, realizacja planów, programów

Zespół interdyscyplinarny

Jednym z zadań Gminnego Ośrodka Pomocy Społecznej jest przeciwdziałanie przemocy w rodzinie. Ośrodek jest instytucją zapewniającą obsługę administracyjno– biurową dla powołanego przez Wójta Gminy Zespołu Interdyscyplinarnego. Zespół Interdyscyplinarny realizował działania w zakresie koordynowania współpracy lokalnych podmiotów na rzecz przeciwdziałania przemocy w rodzinie. Zespół i jego członkowie rozpowszechniali informację o instytucjach, osobach i możliwościach udzielania pomocy w środowisku lokalnym. Działanie to realizowane było między innymi poprzez Ośrodek Pomocy Społecznej, którego to pracownicy socjalni na bieżąco informowali osoby zainteresowane o możliwościach zgłaszania stosowania przemocy w rodzinie i obowiązujących procedurach. Pracownicy socjalni i członkowie Zespołu Interdyscyplinarnego Gminy Grzegorzew udzielają informacji i wyjaśnień głównie ofiarom przemocy domowej o możliwościach uzyskania wsparcia. Odbywa się to w ramach indywidualnych kontaktów z zainteresowanymi zarówno osobistych jak i telefonicznych. Działalność informacyjna prowadzona jest również poprzez umieszczanie plakatów na tablicach informacyjnych w różnych instytucjach.

Rozprowadzone i propagowane były ulotki, broszury i materiały przekazane przez Państwową Agencję Rozwiązywania Problemów Alkoholowych.

W 2018 roku odbyło się 7 posiedzeń Zespołu Interdyscyplinarnego, wpłynęły 3 formularze „Niebieskiej Karty” sporządzone przez Policję.

W ramach współpracy z Bankiem Żywności w Koninie oraz Towarzystwem Samorządowym, gmina Grzegorzew przystąpiła do Programu Operacyjnego Pomoc Żywnościowa 2014-2020, współfinansowanego z Europejskiego Funduszu Pomocy Najbardziej Potrzebującym (FEAD). Zgodnie z założeniami Programu, pracownicy socjalni Gminnego Ośrodka Pomocy Społecznej dokonali kwalifikacji osób do pomocy żywnościowej.

Z pomocy rzeczowej w formie żywności skorzystało ogółem 125 osób i rodzin, liczba osób w rodzinach 347.

Realizując Program Operacyjny Pomoc Żywnościowa, w ramach działań towarzyszących Programowi w zakresie propagowania zdrowego stylu żywienia, w 2018 r. zorganizowane zostały dwukrotnie warsztaty kulinarne finansowane przez Bank Żywności w Koninie z wykorzystaniem produktów z Programu.

Warsztaty miały na celu wskazać różne możliwości wykorzystania produktów otrzymywanych z Banku Żywności, a także edukację, integrację i włączenie społeczne osób korzystających z pomocy żywnościowej oraz propagowanie w życiu codziennym zdrowego stylu życia i niemarnowania żywności.

Podczas spotkań, uczestnicy – osoby dorosłe oraz dzieci, uczyli się praktycznego wykorzystania otrzymywanych produktów.

Wspólne przygotowanie dań i ciast oraz degustacja przyniosły uczestnikom spotkania wiele pozytywnych emocji.

Warsztaty zostały wysoko ocenione przez osoby korzystające z pomocy żywnościowej, którzy zgłosili chęć uczestnictwa w kolejnych tego typu spotkaniach.

Strategia Rozwiązywania Problemów Społecznych na lata 2017 – 2025

Celem strategii jest przedstawienie problemów społecznych występujących w społeczności gminy Grzegorzew oraz wskazanie metod i kierunków działania, które będą je rozwiązywać lub minimalizować.

Diagnoza rzeczywistych potrzeb społeczności lokalnej oraz określenie planu działań w dłuższej perspektywie są niezbędnymi warunkami efektywnej realizacji polityki społecznej w gminie. Natomiast określenie misji oraz wyznaczenie celów strategicznych i działań, powinno w znaczny sposób przyczynić się do rozwiązania wielu problemów społecznych i zminimalizować społeczne skutki kwestii społecznych. Dokument stanowi, zatem podstawę do realizacji stosunkowo trwałych wzorów interwencji społecznych, które mają przyczynić się do poprawy warunków życia mieszkańców, w szczególności tych, którzy są zagrożeni marginalizacją i wykluczeniem społecznym, i doprowadzić do integracji społecznej.

Dobrem nadrzędnym strategii rozwiązywania problemów społecznych jest człowiek – jego potrzeby zarówno w kontekście indywidualnym, jak i społecznym. Strategia jest dokumentem opisującym, analizującym i wartościującym zjawiska w tym obszarze rzeczywistości, od którego zależy stworzenie wizji godnego życia zarówno jednostki, jak też grupy społecznej, jako całości. W praktyce stanowi skuteczny instrument realizacji przyjętych założeń dla osiągnięcia stanu określonego w wizji.

Systematyka planowania polityki społecznej w gminie Grzegorzew zakłada realizację celów strategicznych odnoszących się do priorytetowych grup społecznych, wobec których powinny być podejmowane kompleksowe i interdyscyplinarne oddziaływania. Podział jest potrzebny ze względu na różnorodność potrzeb i barier, jakich doświadczają wybrane grupy, a także wielość instytucji i organizacji lokalnych zajmujących się określonymi kwestiami w oparciu o posiadane kompetencje i uprawnienia. Określona kolejność celów strategicznych nie ma zatem znaczenia hierarchicznego – każdy z nich jest równie ważny, zaś realizacja jednego celu będzie miała istotny wpływ na powodzenie we wdrażaniu pozostałych.

Realizacja Strategii Rozwiązywania Problemów Społecznych odbywa się w celu podnoszenia jakości życia w gminie oraz dążenie do integracji społecznej poprzez stwarzanie mieszkańcom możliwości rozwoju oraz skuteczne przeciwdziałanie różnym formom wykluczenia społecznego.

Cele strategiczne i operacyjne oraz kierunki działań realizowane są w zakresie:

- poprawy zdolności mieszkańców do podejmowania zatrudnienia w tym pracy na własny rachunek oraz w sektorze ekonomii społecznej,

- wzmocnienia rodzin w wypełnianiu funkcji opiekuńczo-wychowawczych oraz zapewnieniu dzieciom i młodzieży odpowiednich warunków do rozwoju,
- wzrostu poziomu bezpieczeństwa i zdrowotności mieszkańców dzięki ograniczeniu problemu uzależnień, przemocy w rodzinie oraz innych dysfunkcji społecznych,
- wzrostu poczucia bezpieczeństwa materialnego i mieszkaniowego wśród osób i rodzin zagrożonych wykluczeniem społecznym,
- zwiększenia uczestnictwa osób z niepełnosprawnością i ich rodzin w życiu społecznym,
- poprawy jakości życia seniorów,
- zwiększenie zaangażowania mieszkańców w sprawy ważne dla wspólnoty lokalnej.

Program Przeciwdziałania Przemocy w Rodzinie oraz Ochrony Ofiar Przemocy w Rodzinie na lata 2017-2022

Celem programu jest ograniczenie zjawiska przemocy w rodzinie w Gminie Grzegorzew, poprzez zwiększenie skuteczności działania służb w zakresie przeciwdziałania przemocy w rodzinie oraz ochrony ofiar przemocy w rodzinie.

Realizacja Programu odbywa się poprzez:

- podniesienie świadomości społecznej na temat zjawiska przemocy w rodzinie, tj. upowszechnianie informacji: ulotki, broszury,
- zwiększenie dostępności działań profilaktycznych w zakresie przeciwdziałania przemocy w rodzinie, tj. realizacja programów profilaktycznych w placówkach oświatowych, wczesne rozpoznanie i reagowanie na sytuacje, w których istnieje podejrzenie występowania przemocy,
- zapewnienie rodzinom, w których występuje zjawisko przemocy w rodzinie, kompleksowej pomocy, tj. udzielanie natychmiastowej pomocy i wsparcia osobom doświadczającym przemocy w rodzinie, wspieranie działań osłonowych pomocy społecznej zapewniających bezpieczeństwo socjalne ofiarom przemocy domowej,
- zintegrowanie środowisk oraz zwiększenie kompetencji zawodowych pracowników jednostek, służb oraz organizacji zajmujących się przeciwdziałaniem przemocy w rodzinie, tj. szkolenia dla osób realizujących zadania w zakresie przeciwdziałania przemocy w rodzinie oraz ochrony ofiar przemocy w rodzinie.

Program wieloletni „Pomoc państwa w zakresie dożywiania”

Na podstawie złożonego wniosku o przyznanie dotacji celowej na realizację w 2018r. programu wieloletniego „Pomoc państwa w zakresie dożywiania”, gmina Grzegorzew otrzymała środki finansowe od Wojewody Wielkopolskiego w wys. 37.500 zł na dofinansowanie zadania. Łącznie wydatkowano kwotę 62.500 zł, w tym:

- środki własne gminy – 25.000 zł (w tym: posiłki – 16.908,23 zł, program osłonowy – 1.573,13 zł, zasiłki celowe – 6.518,64 zł),
- środki otrzymane od Wojewody – 37.500 zł (w tym: posiłki – 28.794,70 zł, zasiłki celowe – 8.705,30 zł).

Liczba osób korzystających z posiłku – 94 (liczba rodzin – 46, liczba świadczeń – 11.476),
Liczba osób objętych programem osłonowym – 7 (liczba rodzin - 4, liczba świadczeń – 326),
Liczba osób, którym przyznano zasiłek celowy – 33 (liczba rodzin – 32, liczba świadczeń – 54).

Programem objęto dzieci i uczniów w formie posiłków i zasiłków celowych oraz osoby dorosłe w formie zasiłków celowych. Dożywianie było realizowane w Zespole Szkolno-

Przedszkolnym i klasach gimnazjalnych w Grzegorzewie, Oddziale Przedszkolnym i Szkole Podstawowej w Barłogach, Bylicach- Kolonii, Boryslawicach Kościelnych, w Zespole Opiekuńczo-Edukacyjno-Wychowawczym w Kole, Szkole Podstawowej w Ponętowie Górnym, Zespole Szkół Rolnicze Centrum Kształcenia Ustawicznego w Kościelcu, Szkole Podstawowej „Szkoly Twórczej Integracji w Milinie oraz Szkole Podstawowej Nr 2 w Kole.

Program wspierania rodziny i systemu pieczy zastępczej – asystent rodziny i koordynator rodzinnej pieczy zastępczej

W ramach ogłoszonego przez Ministerstwo Pracy i Polityki Społecznej otwartego konkursu ofert na realizację programu „Resortowy program wspierania rodziny i systemu pieczy zastępczej – asystent rodziny i koordynator rodzinnej pieczy zastępczej”, w 2018 roku wystąpiliśmy z wnioskiem i otrzymaliśmy dotację w kwocie 17.961 zł na dofinansowanie kosztów wynagrodzenia asystenta rodziny, w celu wsparcia rodzin z dziećmi, przeżywających trudności opiekuńczo-wychowawcze.

Asystent rodziny w ciągu 2018 roku pracował z 14 rodzinami (w tym 31 małoletnich).

Efektom działań asystenta rodziny jest pozostanie wszystkich małoletnich w rodzinach biologicznych. Asystent rodziny wielokrotnie mobilizował rodziców do utrzymywania pracy zawodowej lub dorywczej oraz aktywnego szukania zatrudnienia, aktywizował do podnoszenia kwalifikacji zawodowych, systematycznie udzielał wsparcia dzieciom w utrwalaniu wiadomości szkolnych, rozwijaniu zainteresowań, spędzania czasu wolnego, wspierał w rozwiązywaniu problemów rodzinnych, zdrowotnych, podnosił wiarę we własną sprawczość i samoocenę rodziców oraz dzieci, wspierał trudnych chwilach. Nastąpił również wzrost wiedzy rodziców nt. wychowania i opieki nad dziećmi, lepsze prowadzenie gospodarstwa domowego: systematyczne opłacanie rachunków, częściowe spłacenie zadłużenia, znaczne unikanie zaciągania kredytów, ekonomiczne dysponowanie środkami finansowymi, wykorzystywanie produktów żywnościowych.

Program Wieloletni „Senior+” na lata 2015-2020

W ramach ogłoszonego otwartego konkursu ofert w ramach Programu Wieloletniego „Senior+” na lata 2015-2020, edycja 2018, Gmina Grzegorzew wystąpiła o przyznanie dotacji na zapewnienie funkcjonowania Klubu „Senior+” i otrzymała dofinansowanie w wysokości 25.340 zł.

Działający przy ul. Warszawskiej 23 w Grzegorzewie - „Klub Senior+”, którego misją jest kształtowanie pozytywnego wizerunku seniora i poprawa sfer życia osób starszych, cieszy się dużym zainteresowaniem. Zapewnia rozrywkę i możliwość rozwijania pasji.

Wielu seniorów nadal czuje się młodo. Rozpiera ich energia, pragną się nie tylko bawić, ale i uczyć nowych rzeczy. Seniorzy nie tylko spotykają się na pogawędki przy kawie i ciastkach, ale aktywnie biorą udział w organizowanych zajęciach aktywności ruchowej (gimnastyka taneczna), manualnych (kwiaty i rośliny z krepiny i bibuły) oraz zajęciach rehabilitacyjnych. Wśród oferty kierowanej dla naszych seniorów znalazły się m.in. warsztaty kulinarne z dietetykiem, warsztaty z bukiciarstwa, hafciarstwa, koronkarstwa i szydełkowania, gimnastyka taneczna, usługi rehabilitacyjne, zajęcia z psychologiem, spotkanie międzypokoleniowe – wyjazd do Bydgoszczy w 100-lecie Odzyskania Niepodległości, warsztaty wizażu i stylizacji, warsztaty z obsługi komputera i Internetu oraz spotkanie wigilijne.

Klub „Senior+” pełni ważną rolę w życiu seniorów zapewniając im rozrywkę, organizując ciekawe zajęcia, dbając o kondycję fizyczną i psychiczną, ale przede wszystkim umożliwiając spędzanie czasu w gronie rówieśników.

Spotkania seniorów przyczyniają się do wymiany i pogłębiania doświadczeń, a także przekazywania wiedzy związanej z tradycją i kulturą naszej Małej Ojczyzny.

12. Ochrona zdrowia i przedsięwzięcia prorodzinne

12.1. Ochrona zdrowia

Gmina Grzegorzew podejmuje wiele działań na rzecz ochrony zdrowia mieszkańców, poprawy jakości ich życia oraz łatwiejszego dostępu do specjalistycznych badań profilaktycznych, aby zmniejszyć ryzyko zachorowań.

W 2018 r. podobnie jak w latach ubiegłych nawiązywana była współpraca z instytucjami, zajmującymi się organizacją bezpłatnych badań profilaktycznych dla mieszkańców. Dużym zainteresowaniem cieszyły się organizowane badania mammograficzne.

W Gminie Grzegorzew zadania w zakresie podstawowej opieki medycznej wykonuje NZOZ „MEDICUS” Andrzej Seta oraz w zakresie stomatologii Gabinet Stomatologiczny Irena Pastusiak- Żurawik. W ramach zwiększenia dostępności do usług medycznych oraz organizacji profilaktycznej opieki zdrowotnej nad dziećmi i młodzieżą szkołach podstawowych działają szkolne gabinety profilaktyki zdrowotnej i pomocy przedlekarskiej wyposażone w odpowiedni sprzęt.

Ponadto w szkołach podstawowych realizowane są programy dla szkół dotyczące nieodpłatnego dostarczenia owoców i warzyw lub mleka i przetworów mlecznych do szkół podstawowych celem propagowania zdrowego stylu życia i prawidłowego odżywiania oraz konkursy „Kanapka z witaminką”, a także kampanie realizowane w ramach współpracy z Powiatową Stacją Sanitarno- Epidemiologiczną w Kole pt. „Palić, nie palić- oto jest pytanie”, Program Antynikotynowy Edukacji Zdrowotnej „ Bieg po zdrowie”, konkurs plastyczny „Palenie szkodzi zdrowiu” oraz konkursy na plakaty w ramach akcji profilaktycznych „Agresja słowna- to boli”, „Stop wulgaryzmem”. Natomiast w ramach współpracy z Kasą Rolniczego Ubezpieczenia Społecznego w Kole realizowano konkurs plastyczny „Bezpieczeństwo na wsi- Maszyna pracuje, a dziecko obserwuje”.

Dużym zainteresowaniem cieszyły się zorganizowane na terenie Gminy Grzegorzew akcje krwiodawstwa. W akcjach uczestniczyło ok. 100 osób.

12.2. Gminna Komisja Rozwiązywania Problemów Alkoholowych

Do zadań Gminnej Komisji Rozwiązywania Problemów Alkoholowych realizowanych w 2018 roku należało:

- inicjowanie działań w zakresie realizacji zadań własnych gminy związanych z profilaktyką i rozwiązywaniem problemów alkoholowych;
- podejmowanie czynności zmierzających do orzeczenia o zastosowaniu wobec osoby uzależnionej od alkoholu obowiązku poddania się leczeniu w zakresie leczenia odwykowego;
- opiniowanie wydawania zezwoleń na sprzedaż lub podawanie napojów alkoholowych pod względem zgodności lokalizacji punktu sprzedaży z uchwałami rady gminy, o których mowa

w art. 12 ust. 1 i 2 w/w ustawy (limit i lokalizacja punktów, w których sprzedawane i podawane są napoje alkoholowe);

- kontrola przestrzegania zasad i warunków korzystania z zezwoleń na sprzedaż lub podawanie napojów alkoholowych (na podstawie upoważnienia wystawionego przez Wójta Gminy, art. 18 ust. 8 w/w ustawy).

Zwiększenie dostępności pomocy terapeutycznej i rehabilitacyjnej dla osób uzależnionych od alkoholu.

W ramach działania funkcjonował Punku konsultacyjny, którego zadaniem było:

- pomoc osobom uzależnionym od alkoholu, udzielanie informacji w zakresie możliwości podjęcia detoksykacji stacjonarnej, leczenia długoterminowego i innych działań mających na celu zerwanie z uzależnieniem,

- pomoc osobom współuzależnionym, prowadzenie rozmów informacyjnych dotyczących zasad postępowania wobec uzależnionych, metod interwencji i przepisów prawnych dotyczących problemu alkoholizmu.

Prowadzenie profilaktycznej działalności informacyjnej i edukacyjnej w zakresie rozwiązywania problemów alkoholowych oraz promowanie i wspieranie organizacji lokalnych imprez kulturalnych i rekreacyjno-sportowych.

1. W ramach promowania i wspierania przedsięwzięć promujących trzeźwy i bezpieczny sposób spędzania wolnego czasu wspierano organizację lokalnych imprez rekreacyjno-sportowych i kulturalnych, głównie w formie dofinansowania zakupu nagród rzeczowych dla uczestników, tu m.in. :

- Festyn rodzinny – Dzień Babci i Dziadka – Zespół Szkolno-Przedszkolny w Grzegorzewie, Szkoła Podstawowa im. Jana Pawła II w Bylicach- Kolonii, Szkoła Podstawowa w Barłogach, Niepubliczna Szkoła Podstawowa w Borysławicach – Kościelnych,

- Dzień Szkoły Bez Przemocy - Placówki Oświatowe z terenu gminy,

- Warsztaty psychologiczne z psychologiem dla dzieci, młodzieży i rodziców,

- Spotkanie Międzypokoleniowe – Dzień Osób Starszych,

- Festyn rodzinny – Dzień Matki Ojca i Dziecka- Zespół Szkolno-Przedszkolny w Grzegorzewie, Szkoła Podstawowa im. Jana Pawła II w Bylicach- Kolonii, Szkoła Podstawowa w Barłogach, Niepubliczna Szkoła Podstawowa w Borysławicach– Kościelnych.

2. W ramach promowania i wspierania przedsięwzięć promujących trzeźwy i bezpieczny sposób spędzania wolnego czasu wspierano organizację lokalnych imprez rekreacyjno-sportowych i kulturalnych, głównie w formie dofinansowania zakupu nagród rzeczowych dla uczestników, tu m.in. :

- Wspieranie inicjatyw placówek z terenu Gminy mających na celu promowanie zdrowego stylu życia – „Szanuj zdrowie - dobrze wybieraj”,

- Konkursy plastyczne w szkołach,

- Konkurs Szanuj zdrowie – Dobrze wybieraj – wykonywanie surówek przez dzieci i dorosłych,

- Wywiadówki profilaktyczne Zespół Szkolno- Przedszkolny w Grzegorzewie, Szkoła Podstawowa im. Jana Pawła II w Bylicach- Kolonii, Szkoła Podstawowa w Barłogach, Niepubliczna Szkoła Podstawowa w Borysławicach – Kościelnych,
- Konkurs rodzinny na wykonanie kolorowych Kanapek w szkołach- Zespół Szkolno-Przedszkolny w Grzegorzewie, Szkoła Podstawowa im. Jana Pawła II w Bylicach- Kolonii, Szkoła Podstawowa w Barłogach, Niepubliczna Szkoła Podstawowa w Borysławicach – Kościelnych,
- Propagowanie zdrowego stylu życia wśród dzieci i młodzieży, w szczególności ze środowisk zagrożonych uzależnieniami oraz organizowanie zdrowych i bezpiecznych form spędzania czasu wolnego - Spotkania z Policją, Strażą Pożarną, PCK,

3. Charakterystyka działań realizowanych w ciągu ostatniego roku dotyczących zwiększenia dostępności pomocy terapeutycznej i rehabilitacyjnej dla osób uzależnionych od alkoholu, narkomanii i przemocy w rodzinie:

- informowanie osób i rodzin o możliwości korzystania z dostępnych form pomocy terapeutycznej, w tym funkcjonującej w infrastrukturze socjalnej gminy,
- indywidualne spotkania z osobami i rodzinami, w których występuje problem alkoholowy, których celem jest edukacja i motywacja do podejmowania zmian,
- współpraca ze szkołami, podmiotami leczniczymi, policją, kuratorami sądowymi, sądem w zakresie pozyskiwania źródła informacji o środowiskach rodzinnych, wymagających pomocy oraz planu pomocy osobom i rodzinom.
- rozpowszechnianie materiałów edukacyjnych (ulotki, broszury, wydania książeczkowe),
- współpraca z placówkami leczenia odwykowego – ambulatoryjnymi i stacjonarnymi.

Na zadania z zakresu profilaktyki zwalczania narkomanii wydatkowano kwotę 2 961,60 zł, natomiast z zakresu przeciwdziałania alkoholizmowi wydatkowano kwotę 63 410,92 zł.

12.3. Pozostałe działania

Gmina Grzegorzew w 2018 roku zrealizowała:

1. Z zakresu zdrowia publicznego pn.: „Prowadzenie działań informacyjno- edukacyjnych, kształtujących prozdrowotny styl życia, mających na celu zwiększenie świadomości na temat zachowań szkodliwych dla zdrowia, wynikających w szczególności z używania substancji psychoaktywnych (alkohol, narkotyki) adresowanych do dzieci i młodzieży i/lub osób dorosłych”. Zadanie sfinansowano ze środków Urzędu Marszałkowskiego Województwa Wielkopolskiego w kwocie 23 995,48 zł.

W ramach projektu zakupiono publikacje, zorganizowano spotkanie z dietetykiem, projekt został promowany poprzez wykonanie koszulek, notesów i breloków.

2. Zakup wyposażenia dla jednostek ochotniczych straży pożarnych ze środków Funduszu Pomocy Pokrzywdzonym oraz Pomocy Postpenitencjarnej- Ministerstwa Sprawiedliwości w kwocie 41 164,20 zł. Koszt całkowity zadania- 41 580,00 zł. W ramach zadania zakupiono dla jednostek z terenu Gminy Grzegorzew sprzęt: defibrylator wraz z modułem treningowym i uchwytem samochodowym, torby ratownicze typu R1 z wyposażeniem (deska typu Iron Duck, zestaw szyn Kramera, zestaw Water Jel), agregat prądowórczy, zestaw oświetleniowy, wybijaki do szyb, przecinacze do pasów bezpieczeństwa, piły spalinowe, zestaw podkładów i klinów oraz latarki akumulatorowe.



3. Wydatki na inwestycję w ramach pomocy finansowej udzielonej Województwu Wielkopolskiemu w zakresie budowy Bazy Śmigłowcowej Służby Ratownictwa Medycznego (HEMS) Lotniczego Pogotowia Ratunkowego na terenie Lotniska Michałków w Ostrowie Wielkopolskim w kwocie 9 993,00 zł.



13. Gospodarka odpadami i ochrona środowiska

13.1. Gospodarowanie odpadami i ochrona środowiska

Od 1 stycznia 2018r. do 31 grudnia 2018r. usługę odbioru odpadów komunalnych z terenu gminy Grzegorzew ze wszystkich nieruchomości zamieszkałych i niezamieszkałych realizowała firma Zakład Oczyszczania Terenu „BAKUN”, Roztoka 6, 62-513 Krzymów. Firma została wybrana w trybie przetargu nieograniczonego. Odpady unieszkodliwianie były w Miejskim Zakładzie Gospodarki Odpadami Komunalnymi w Koninie, ul, Sulańska 11. Zakład ten zgodnie z Planem Gospodarki Odpadami Komunalnymi dla województwa wielkopolskiego jest regionalną instalacją przetwarzania odpadów komunalnych.

Zgodnie z art. 6 ust. 2 ustawy z dnia 13 września 1996r. o utrzymaniu czystości i porządku w gminach, z pobranych opłat gmina pokrywa koszty funkcjonowania systemu gospodarowania odpadami komunalnymi, które obejmują koszty: odbierania, transportu, zbierania, odzysku i unieszkodliwiania odpadów komunalnych, tworzenia i utrzymania punktów selektywnego zbierania odpadów komunalnych, obsługi administracyjnej systemu oraz edukacji ekologicznej w zakresie prawidłowego postępowania z odpadami komunalnymi.

Stawki opłat za gospodarowanie odpadami komunalnymi wynoszą:

- z nieruchomości zamieszkałych:
 - * 8,00 zł miesięcznie od mieszkańca – odpady segregowane
 - * 17,00zł miesięcznie od mieszkańca – odpady niesegregowane
- z nieruchomości niezamieszkałych:
 - * jeżeli odpady zbierane są w sposób selektywny:
 - pojemnik 120l – 20,00zł
 - pojemnik 240l – 38,00zł
 - pojemnik 1100l – 102,00zł
 - pojemnik 7000l – 500,00zł
 - * jeżeli odpady zbierane są w sposób zmieszany:
 - pojemnik 120l – 29,00zł
 - pojemnik 240l – 58,00zł
 - pojemnik 1100l – 144,00zł
 - pojemnik 7000l – 756,00zł

Możliwości przetwarzania zmieszanych odpadów komunalnych, odpadów zielonych oraz pozostałości z sortowania i pozostałości z mechaniczno– biologicznego przetwarzania odpadów komunalnych przeznaczonych do składowania.

Zgodnie z art. 9 e ust. 1 pkt. 2 ustawy o utrzymaniu czystości i porządku w gminach podmiot odbierający odpady komunalne od właścicieli nieruchomości jest obowiązany do przekazywania odebranych od właścicieli nieruchomości zmieszanych odpadów komunalnych oraz odpadów zielonych bezpośrednio do regionalnej instalacji do przetwarzania odpadów komunalnych określonej w Wojewódzkim Planie Gospodarki

Odpadami. Zgodnie z uchwałą nr XXXI/811/17 Sejmiku Wielkopolskiego z dnia 29 maja 2017r. w sprawie wykonania Planu gospodarki odpadami dla województwa wielkopolskiego na lata 2016-2022 wraz z planem inwestycyjnym dla gminy Grzegorzew regionalną instalacją przetwarzania odpadów zmieszanych jest Zakład termicznego unieszkodliwiania odpadów komunalnych w Koninie, ul. Sulańska 11.

W 2018 roku na terenie gminy Grzegorzew nie realizowano żadnych inwestycji związanych z gospodarowaniem odpadami komunalnymi.

Koszty poniesione w związku z odbieraniem, odzyskiem, recyklingiem i unieszkodliwianiem odpadów komunalnych:

- odbiór odpadów komunalnych – 292 896,00 zł.
- unieszkodliwienie odpadów komunalnych – 287 303,13 zł.
- koszty administracyjne – 109 056,23 zł.

Łączny koszt systemu gospodarowania odpadami komunalnymi w 2018r. – 689 255,36 zł.

Na podstawie złożonych deklaracji o wysokości opłaty za gospodarowanie odpadami komunalnymi na dzień 31 grudnia 2018r. na terenie gminy zamieszkiwało 4 730 osób.

Gmina Grzegorzew gminnym systemem gospodarowania odpadami komunalnymi objęła właścicieli nieruchomości zamieszkałych i niezamieszkałych.

W związku z powyższym właściciele nieruchomości niezamieszkałych nie mają obowiązku zawierania indywidualnych umów z przedsiębiorcą odbierającym odpady komunalne, lecz składają deklarację o wysokości opłaty za gospodarowanie odpadami komunalnymi i uiszczają opłatę do Urzędu Gminy.

Na podstawie sprawozdań otrzymanych od podmiotu odbierającego odpady komunalne z terenu gminy Grzegorzew w 2018r. łącznie zebrano i odebrano 1088,39 ton odpadów komunalnych.

Ilości i rodzaje odpadów zebranych z terenu gminy Grzegorzew przedstawia poniższa tabela:

RODZAJ ODPADÓW	ILOŚĆ ODPADÓW [Mg]
zmieszane odpady	665,80
tworzywa sztuczne	89,82
szkło	89,06
papier i tektura	10,38
odpady biodegradowalne	105,26
popiół	40,52
urządzenia elektryczne i elektroniczne	9,60
opony	31,96
leki	0,049
wielkogabaryty	31,82
Zmieszane odpady z gruzu	14,12

W 2018r. na terenie gminy Grzegorzew wytworzono 665,80 ton zmieszanych odpadów komunalnych. Wszystkie zmieszane odpady trafiły na spalarnię do procesu odzysku R1.

Powstałe z przetworzenia odpadów komunalnych pozostałości z sortowania (tzw. balast) również trafił do spalarni.

Odpady biodegradowalne w tym odpady zielone w całości trafiły do procesu kompostowania.

Zgodnie z art. 3 b ustawy o utrzymaniu czystości i porządku w gminach Gminy są obowiązane do osiągnięcia w każdym roku kalendarzowym poziomów recyklingu, przygotowania do ponownego użycia i odzysku poszczególnych rodzajów odpadów. Poziomy te zostały określone w Rozporządzeniu Ministra Środowiska z dnia 15 grudnia 2017r.(Dz.U z 2017 r., poz. 2412) w sprawie poziomów ograniczenia składowania masy odpadów komunalnych ulegających biodegradacji oraz Rozporządzeniu Ministra Środowiska z dnia 14 grudnia 2016r.(Dz. U. z 2016r. poz. 2167) w sprawie poziomów recyklingu, przygotowania do ponownego użycia i odzysku innymi metodami niektórych frakcji odpadów komunalnych.

W przypadku nieosiągnięcia przez Gminę wymaganych rozporządzeniem poziomów zgodnie z art. 9 z ustawy o utrzymaniu czystości i porządku w gminach, Gmina podlega karze pieniężnej obliczonej odrębnie dla wymaganego poziomu.

Osiągnięty przez Gminę Grzegorzew poziom ograniczenia masy odpadów komunalnych ulegających biodegradacji kierowanych do składowania w 2018 r. **wynosi 0 %**. Oznacza to, że gmina nie przekazała do składowania na składowisko, ani kilograma odpadów komunalnych ulegających biodegradacji, a tym samym nie przekroczyła określonego rozporządzeniem dopuszczalnego poziomu (2018r. - 40%).

Osiągnięty przez Gminę Grzegorzew poziom recyklingu i przygotowania do ponownego użycia papieru, metalu, tworzyw sztucznych i szkła w 2018r. **wynosi 21,27 %** oznacza to, że Gmina nie osiągnęła wymaganego poziomu recyklingu tych odpadów (2018r. – 30%).

Przeprowadzona analiza systemu gospodarowania odpadami komunalnymi na terenie gminy Grzegorzew za 2018 r. pozwala na stwierdzenie, iż gmina Grzegorzew nie osiągnęła wymaganych prawem poziomów recyklingu i przygotowania do ponownego użycia papieru, metalu, tworzyw sztucznych i szkła. Nie osiągnięty poziom spowodowany jest zbyt małą ilością wysegregowanych odpadów oddawanych przez mieszkańców.

13.2. Zadania z zakresu ochrony środowiska

1. Realizacja Planu Gospodarki Niskoemisyjnej dla Gminy Grzegorzew na lata 2015-2020, zatwierdzonego Uchwałą Nr XIII/88/2016 Rady Gminy Grzegorzew z dnia 23.02.2016r. oraz Programu Ochrony Środowiska Gminy Grzegorzew na lata 2017- 2020 przyjętego Uchwałą Nr XXI/129/2016 z dnia 20 grudnia 2016r.

Jednym z działań wynikających z Planu , przeprowadzonych na terenie Gminy Grzegorzew w 2018 r. była modernizacja oświetlenia ulicznego na energooszczędne .

Głównym celem modernizacji było zmniejszenie zużycia energii elektrycznej, a w konsekwencji ograniczenie lub uniknięcie emisji dwutlenku węgla /CO₂/.

Modernizacją oświetlenia została objęta miejscowość GRZEGORZEW i ZABŁOCIE i polegała ona na wymianie istniejących opraw rtęciowych i sodowych na LEDOWE z wysięgnikami wraz z domontowaniem dodatkowych nowych opraw LEDOWYCH z wysięgnikami.

ŁĄCZNIE w wyniku modernizacji zostały:

- wymienione 102 oprawy sodowe i rtęciowe na LEDOWE z wysięgnikami

- domontowane 11 dodatkowe oprawy LEDOWE z wysięgnikami.

Modernizację oświetlenia drogowego przeprowadziła Spółka Oświetlenie Uliczne i Drogowe w Kaliszu, do której należy Gmina GRZEGORZEW od 1999 r. i ma w niej udziały.

Na wykonanie modernizacji oświetlenia drogowego Gmina Grzegorzew zawarła umowę ze Spółką na lata 2018- 2032. Zobowiązania wobec Gminy Grzegorzew wynikające z zawartej umowy to łączna kwota 812 700,00 zł.

2. Realizacja „Programu usuwania wyrobów zawierających azbest z terenu Gminy Grzegorzew na lata 2015-2032 ” zatwierdzonego Uchwałą Nr XV/93/2016 Rady Gminy Grzegorzew z dnia 30.05. 2016 r. oraz Programu Ochrony Środowiska Gminy Grzegorzew na lata 2017- 2020 przyjętego Uchwałą Nr XXI/129/2016 z dnia 20 grudnia 2016r.

Realizując wyżej wymienione programy w 2018 r. z terenu Gminy Grzegorzew zostały usunięte i zutylizowane 102,8 tony wyrobów azbestowych, zebranych z 43 posesji.

Łączny koszt utylizacji to : 34 832,00 zł , z tego :

20 000,00 zł środki własne Gminy

12 272,00 zł środki WFOŚ i GW w Poznaniu

2 560,00 zł środki Starostwa Powiatowego w Kole

3. Gmina Grzegorzew w 2018 roku zrealizowała Program Ochrony Środowiska Gminy Grzegorzew na lata 2017- 2020 przyjęty Uchwałą Nr XXI/129/2016 z dnia 20 grudnia 2016r. Zgodnie z założeniami programu prowadzone były przedsięwzięcia z zakresu ochrony środowiska:

- Zakup sadzonek drzew miododajnych- w ramach dotacji z Urzędu Marszałkowskiego Województwa Wielkopolskiego, dofinansowanie w kwocie 14 400,00 zł, środki własne w kwocie 2 200,00 zł. Łącznie na realizację projektu wydatkowano kwotę 16 600,00 zł. Zakupiono sadzonki drzew miododajnych- lipa drobnolistna w ilości 400 sztuk.

- Projekt „Roślinność to życie- nasadzamy drzewa i krzewy w Grzegorzewie”- w ramach środków z Wojewódzkiego Funduszu Ochrony Środowiska i Gospodarki Wodnej w Poznaniu, dofinansowanie w kwocie 6 617,39 zł, środki własne w kwocie 7 552,61 zł. Łącznie na realizację projektu wydatkowano kwotę 14 170,00 zł. Zakupiono i nasadzono drzewa w ilości 300 sztuk.

Gmina Grzegorzew dodatkowo organizuje mobilne zbiórki elektrośmieci, odpadów rolniczych, opon od samochodów osobowych oraz zbiórki zużytych baterii.

Ponadto w 2018 roku zorganizowała spotkanie z mieszkańcami nt. „Czyste powietrze”. Spotkanie miało na celu zapoznanie mieszkańców z możliwością uzyskania ze środków Wojewódzkiego Funduszu Ochrony Środowiska i Gospodarki Wodnej w Poznaniu dotacji bądź pożyczki na demontaż i wymianę źródeł ciepła na ekologiczne, zastosowanie odnawialnych źródeł energii oraz wykonanie termomodernizacji budynków jednorodzinnych. Spotkanie cieszyło się dużym zainteresowaniem przy udziale ok. 70 osób.

13.3. Edukacja ekologiczna

Gmina Grzegorzew w 2018 roku zrealizowała przedsięwzięcia z zakresu edukacji ekologicznej:

- Projekt ekologiczno- edukacyjny- w ramach środków z Wojewódzkiego Funduszu Ochrony Środowiska i Gospodarki Wodnej w Poznaniu, dofinansowanie w kwocie 35 789,00 zł, środki własne w kwocie 4 195,42 zł. W ramach zadania zakupiono tablice dydaktyczne (wydatki majątkowe) w kwocie 14 988,20 zł oraz stoły, ławki, altankę, kosze w kwocie 24 996,22 zł. Łącznie na realizację projektu wydatkowano kwotę 39 984,42 zł.

Ponadto w szkołach podstawowych realizowane były szkolne konkursy plastyczno-ekologiczne „Sztuka użytkowania odpadów” i inne.

Dużym zainteresowaniem cieszyły się zorganizowane na terenie Gminy Grzegorzew akcje ekologiczne w tym, m.in.: „Sprzątanie świata”. Uczniowie co roku biorą udział w Powiatowe Obchody „Dnia Lasu i Ziemi” organizowanych w Szkółce Nadleśnictwa w Kiejszach.

14. Pozostałe jednostki organizacyjne

14.1. Gminna Biblioteka Publiczna w Grzegorzewie

Gminna Biblioteka Publiczna w Grzegorzewie jest samorządową instytucją kultury utworzoną na mocy Uchwały X/57/2007 Rady Gminy Grzegorzewie z dnia 27.09.2007r., dla której założony rejestr instytucji kultury w Gminie Grzegorzew pod poz. 1/2008. Organizatorem instytucji dla Gminnej Biblioteki Publicznej w Grzegorzewie jest Wójt Gminy Grzegorzew. Biblioteka zapewnia obsługę biblioteczną mieszkańców gminy. Służy rozwijaniu i zaspokajaniu potrzeb czytelniczych i informacyjnych mieszkańców, upowszechnianiu wiedzy i nauki, rozwojowi kultury, dba o sprawne funkcjonowanie sieci bibliotecznej i systemu informacyjnego na terenie Gminy. Do pozostałych podstawowych zadań instytucji należy także prowadzenie Zespołu Ludowego „Grzegorzewianki”, prowadzenie Gminnej Orkiestry Dętej w Grzegorzewie oraz prowadzenie działalności edukacyjnej w formie Gminnego Centrum Kształcenia polegającej, m.in. na instruktażu, organizacji szkoleń, udostępnianiu zasobów Centrum: sprzętu komputerowego, oprogramowania, Internetu, biblioteki multimedialnej w celu zdobywania wiedzy i informacji, organizacja uroczystości i imprez kulturalnych w różnych formach: koncertów, imprez plenerowych, przeglądów, wystaw, spotkań autorskich, literackich i innych mający na celu integrację społeczności oraz upowszechnianie kultury i tradycji lokalnej, kultywowanie tradycji i folkloru oraz upowszechnianie kultury i tradycji lokalnej, gromadzenie czasopism regionalnych, wycinków prasowych, dokumentowanie życia społecznego Gminy a także organizacja czasu wolnego dla dzieci, młodzieży i dorosłych. Działalność Gminnej Biblioteki Publicznej w Grzegorzewie uzupełnia Filia w Boryslawicach Kościelnych.

- czytelnictwo - Stan czytelników Gminnej Biblioteki Publicznej w Grzegorzewie wraz z Filią w Borysławicach Kościelnych na dzień 31.12.2018r. wynosi 362 (GBP w Grzegorzewie 293, Filia w Borysławicach Kościelnych 69 - wg. Dz. Biblioteki Publicznej).

Gminna Biblioteka Publiczna w Grzegorzewie w 2018 roku zrealizowała przychody w wysokości 229 591,00 zł, w tym dotacja podmiotowa w wysokości 220 000,00 zł (stan środków na rachunku bankowym na początek roku w wysokości 8 068,58 zł) natomiast wydatki w wysokości 233 586,66 zł (stan środków na rachunku bankowym na koniec roku w wysokości 4 077,92 zł).

14.2. Udział w projektach i konkursach

Gminna Biblioteka Publiczna w Grzegorzewie brała udział w konkursach:

- Wniosek do MKiDN - Program Operacyjny Ministra Kultury i Dziedzictwa Narodowego - „Literatura i Czytelnictwo”, Priorytet 2 „Zakup nowości wydawniczych dla bibliotek” mający na celu pozyskanie środków na zakup nowości wydawniczych. Wniosek został rozpatrzony pozytywnie – pozyskano kwotę 5 391 zł.
- „Działania proekologiczne i prokulturowe w ramach strategii rozwoju obszarów wiejskich”. Biblioteka otrzymała nagrodę w wysokości 2 000 zł w zakresie działań proekologicznych ze środków Urzędu Marszałkowskiego Województwa Wielkopolskiego.

Gminna Biblioteka Publiczna w Grzegorzewie brała udział w akcjach ogólnopolskich, tj.:

- Odjazdowy Bibliotekarz to akcja, w której bibliotekarze, czytelnicy i miłośnicy książek oraz rowerów, przejeżdżają przez miasto lub okolicę. Przyjemnie i aktywnie spędzają czas w gronie osób o podobnych pasjach.
- Noc Bibliotek to ogólnopolska wieczorno- nocna akcja promująca czytelnictwo i biblioteki. Dla bibliotek to okazja do wymyślenia działań artystycznych, edukacyjnych, a nawet rozrywkowych, których punktem wyjścia jest książka i które zachęcają do czytania wszystkich – od przedszkolaka do emeryta.
- Gminna Biblioteka Publiczna w Grzegorzewie włączyła się do realizacji Programu „Czytające Przedszkole” w ramach akcji „Cała Polska Czyta Dzieciom”, ogłoszonej przez Fundację ABCXXI, jaka jest organizowana w Gminnym Przedszkolu w Grzegorzewie. Jej celem jest propagowanie czytelnictwa wśród dzieci i ich rodziców. Akcja "Cała Polska czyta dzieciom" zachęca rodziców, opiekunów, nauczycieli i innych dorosłych, do codziennego czytania swoim pociechom.
- Narodowe Czytanie „Przedwiośnia” Stefana Żeromskiego- Honorowy Patronat nad akcją objęła Para Prezydencka Agata Kornhauser- Duda i Andrzej Duda. Akcja ta ma na celu nie tylko popularyzację czytelnictwa, ale również zwrócenie uwagi na bogactwo polskiej literatury, potrzebę dbałości o polszczyznę oraz wzmocnienie poczucia tożsamości narodowej.

Gminna Biblioteka Publiczna w Grzegorzewie realizowała przedsięwzięcia:

- w ramach rozwijania twórczości artystyczno- literacko- muzycznej „Spotkanie ze Słowem i Muzyką”,
- Projekt „Pamiętajmy...”
- warsztaty i inne w ramach przedsięwzięcia „Święta moich marzeń”,
- warsztaty „Czerpanie papieru”, „Kwiaty z bibuły i krepiny”, „Robienie świec z węzy pszczelarskiej” oraz „Robienie kotylionów”.
- akcję „Każdy czytać może”,
- promocyjne związane z organizacją wyjazdów Zespołu Ludowego „Grzegorzewianki” oraz orkiestry dętej.

15. Pozostałe zadania

15.1. Szerzenie idei samorządowej

Dużym zainteresowaniem cieszy się Wielkopolski Konkurs Wiedzy o Samorządzie Terytorialnym organizowany corocznie na terenie Gminy Grzegorzew przez Towarzystwo Samorządowe w Koninie. W Konkursie wzięła udział młodzież ze szkół podstawowych z terenu Powiatu Kolskiego. Reprezentanci Gminy Grzegorzew prezentują wysoką wiedzę o samorządzie.

15.2. Aktywizacja społeczno- zawodowa mieszkańców

Gmina Grzegorzew w 2018 roku współpracowała ze Stowarzyszeniem Nonstop z siedzibą w Grzegorzewie zawarto umowę współpracy i umowy nieodpłatnego użytkowania lokali na potrzeby organizacji świetlic na terenie Gminy Grzegorzew. Współpraca ta zaowocowała prowadzeniem świetlic w miejscowościach:

- Barłogi, w budynku szkoły podstawowej,
- Bylice, w budynku remizy OSP,
- Bylice- Kolonia, w budynku szkoły podstawowej,
- Ponętów Dolny, w budynku remizy OSP,
- Kiełczewek, w budynku remizy OSP,
- Grzegorzew, w budynku świetlicy wiejskiej.

Ponadto powstał Klub Wolontariusza „Guziki”



oraz pierwsza w regionie młodzieżowa telewizja internetowa- W Obiektywie TV.



W 2018 roku odbyła się inauguracja nowego projektu młodzieżowego prowadzonego przez nowopowstałe Stowarzyszenie NonStop w ramach regionalnego konkursu grantowego programu Równać Szanse pt. „Projekt JA czyli grzegorzewskie metamorfozy” Projekt jest finansowany z pieniędzy Polsko- Amerykańskiej Fundacji Wolności.

Celem projektu była metamorfoza zewnętrzna i wewnętrzna młodych przy pomocy działań warsztatowych, zadań zwiększających samoświadomość i pewność siebie, gier w przestrzeni publicznej, działań własnych i spotkań.



W zakresie aktywizacji społeczno- zawodowej realizowano projekty pn.:

- „Reintegracja społeczno- zawodowa mieszkańców Gminy Grzegorzew w ramach Klubu Integracji Społecznej” współfinansowanego przez Unię Europejską w ramach Wielkopolskiego Regionalnego Programu Operacyjnego na lata 2014- 2020. Planowana wartość projektu wynosi 774 147,80 zł, uzyskane dofinansowanie to kwota 731 147,80 zł, wkład własny niefinansowy 43 000,00 zł. Projekt zakłada realizację kompleksowego wsparcia dla 48 osób zagrożonych ubóstwem lub wykluczeniem społecznym w wieku 18 - 64 lat. Przewidywany okres realizacji to 24 miesiące. W roku 2018 na realizację projektu przy planie 668 888,01 zł na ten cel wydatkowano 303 064,16 zł co stanowi 45,31 % w stosunku do planu.

Działania z zakresu aktywizacji społeczno- zawodowej:

1. Opracowanie Indywidualnych Planów Działania oraz podpisanie kontraktów socjalnych,
2. Instrumenty aktywizacji społecznej:
 - zatrudnienie animatora lokalnego,
 - trening umiejętności interpersonalnych (warsztaty grupowe),

- utworzenie biura porad społecznych (konsultacje indywidualne ze specjalistami: prawnikiem, mediatorem, liderem lokalnym),

3. Instrumenty aktywizacji edukacyjnej:

- kurs prawa jazdy kat. B,
- kurs magazyniera z obsługą wózka jezdniowego,
- kurs obsługi koparko- ładowarki,
- kurs prawa jazdy kat. C/E,
- kurs obsługi kasy fiskalnej,
- kurs opiekuna osób starszych i dzieci,
- Księgowość, Kadry i płace (z obsługą programu typu Płatnik i Symfonia),,
- kurs językowy niemiecki lub angielski,

W ramach zadania zostaną wypłacone stypendia.

4. Instrumenty aktywizacji zawodowej:

- warsztaty efektywnego poszukiwania pracy,
 - trening pracy (konsultacje indywidualne).
5. Instrumenty aktywizacji zdrowotnej (indywidualne sesje socjoterapeutyczne),

6. Instrumenty aktywizacji zawodowej (staże zawodowe),

7. Działania o charakterze środowiskowym (otwarte warsztaty z pierwszej pomocy przedmedycznej dla mieszkańców Gminy Grzegorzew).

Zadanie będzie kontynuowane w roku 2019.

- „Ja w Internecie. Program szkoleniowy w zakresie rozwoju kompetencji cyfrowych” w związku z Umową o powierzenie grantu nr 002/OkIV/2018 w ramach Programu Operacyjnego Polska Cyfrowa na lata 2014- 2020 z Fundacją Legalna Kultura siedzibą w Warszawie. Projekt zakłada przeprowadzenie szkoleń w zakresie rozwoju kompetencji cyfrowych dla 252 osób wraz z zakupem sprzętu komputerowego. Okres realizacji 2018- 2019. Całkowity koszt realizacji zadania 141 120,00 zł. W roku 2018 na realizację projektu przy planie 89 717,00 zł na ten cel wydatkowano 61 462,89 zł co stanowi 68,51 % w stosunku do planu.

W 2018 roku zakupiono 28 komputerów w kwocie 56 448,00 zł, zaś w ramach szkoleń zostaną zrealizowane:

- Rodzic w Internecie,
- Mój biznes w sieci,
- Działam w sieciach społecznościowych,
- Tworzę własną stronę internetową (blog),
- Rolnik w sieci,
- Kultura w sieci.

Zadanie będzie kontynuowane w roku 2019.

15.3. Polityka senioralna

W 2017 roku Gmina Grzegorzew utworzyła Klub Senior+ w związku z podpisaną umową z Wojewodą Wielkopolskim. Aby wywiązać się z warunków umowy zobowiązani jesteśmy do prowadzenia Klubu Seniora przez 3 lata i składania corocznych sprawozdań z trwałości projektu.

Wykonanie tego przedsięwzięcia, w tak krótkim czasie, nie byłoby możliwe bez rządowego programu wsparcia.

Już w 2018 roku podjęliśmy, aby pozyskać na funkcjonowanie klubu pieniądze zewnętrzne. Złożyliśmy wniosek o udzielenie dofinansowania na ten cel. Gmina Grzegorzew otrzymała dofinansowanie w kwocie 24 936,17 zł (40%) wkład własny 37 404,25 zł (60%). Łącznie wartość zadania stanowi kwotę 62 340,42 zł. W ramach zadania publicznego zrealizowano: spotkanie wigilijne, usługi psychologiczne, rehabilitacyjne, zajęcia z hafciarstwa, koronkarstwa, szydełkowania, warsztaty kulinarne z dietetykiem, zajęcia gimnastyki tanecznej, warsztaty manualne- kwiaty i rośliny z krepiny i bibuły, warsztaty manualne- bukietarstwo, warsztaty z wizażu i stylizacji, kurs obsługi komputera i Internetu. Dzięki realizacji polityki senioralnej, będziemy mogli podwyższyć poziom życia osób starszych w jak najdłuższym zdrowiu i samodzielności, jak również zacieśnić więzi międzypokoleniowe, których fundamentem jest Rodzina. Realizacja zadania przyczynia się do wymiany doświadczeń, zdolności i umiejętności a także przekazywania wiedzy związanej z tradycją i kulturą naszej Małej Ojczyzny.

15.4. Wojska Obrony Terytorialnej Kraju

Gmina Grzegorzew udostępniła materiały dotyczące możliwości wstąpienia do 12 Wielkopolskiej Brygady Obrony Terytorialnej w Poznaniu oraz prowadzenia naborów do służby przygotowawczej korpusu szeregowych. Informacje te umieszczone są na stronie BIP urzędu w zakładce ogłoszenia z linkiem przekierowującym na stronę Ministerstwa Obrony Narodowej bądź Wojskowej Komendy Uzupełnień w Koninie.

15.5. Obrona cywilna i sprawy obronne

W zakresie obrony cywilnej w 2018 roku wykonano:

- ocenę stanu przygotowań w zakresie ochrony ludności i ochrony cywilnej w Gminie Grzegorzew,
- aktualizację Planu Ewakuacji/ Przyjęcia Ludności w Gminie Grzegorzew- Ewakuacja III stopnia
- plan działania obrony cywilnej Szefa Obrony Cywilnej w Gminie Grzegorzew w 2018 roku.

W zakresie spraw obronnych w 2018 roku wykonano:

- plan szkolenia obronnego Gminy Grzegorzew (plan został uzgodniony i zatwierdzony przez Wydział Bezpieczeństwa i Zarządzania Kryzysowego w Poznaniu),
- plan zasadniczych przedsięwzięć w zakresie pozamilitarnych przygotowań obronnych w Gminie Grzegorzew w 2018 roku,
- Regulamin Organizacyjny Urzędu Gminy w Grzegorzewie na czas zewnętrznego zagrożenia państwa i w czasie wojny w 2018 roku,
- wykonano i przeprowadzono ćwiczenia obronne dla osób wykonujących zadania obronne związane z przygotowaniem i uruchomieniem stałego dyżuru oraz przeprowadzeniem akcji kurierskiej administracji publicznej na terenie Gminy Grzegorzew (z przeprowadzonego ćwiczenia sporządzono dokumentację).

15.6. Zarządzanie kryzysowe

W Gminie Grzegorzew funkcjonuje Gminne Centrum Zarządzania Kryzysowego, którego zadaniem jest planowanie, organizowanie i uruchamianie systemu ostrzegania ludności w Gminie Grzegorzew oraz Gminny Zespół Zarządzania Kryzysowego (zespół doradczy Wójta w obszarze zarządzania kryzysowego w Gminie Grzegorzew). W Gminnym Centrum Zarządzania Kryzysowego znajduje się wielkopolska baza sił i środków ARCUS, w której gromadzone są informacje o urządzeniach, narzędziach i środkach technicznych oraz pojazdach.

W zakresie zarządzania kryzysowego w 2018 roku:

1. wykonano aktualizację Planu Ewakuacji/ Przyjęcia Ludności w Gminie Grzegorzew (Ewakuacji I i II stopnia),
2. podpisano 3 porozumienia z przedsiębiorcami- dotyczące wystąpienia sytuacji kryzysowej na terenie Gminy Grzegorzew w zakresie: dostarczenia piasku, podstawienia autokarów, zapewnienia posiłków i noclegów w sytuacjach kryzysowych,
3. dokonano dystrybucji płynu lugola,
4. plan zarządzania kryzysowego Gminy Grzegorzew w 2018 roku,
5. wykonano plan w sprawie przygotowania i zapewnienia działania systemu wykrywania i alarmowania oraz wczesnego ostrzegania w Gminie Grzegorzew,
6. prowadzony jest całodobowy monitoring oraz przekazywane są informacje o ostrzeżeniach i zagrożeniach bezpieczeństwa dla zapewnienia bezpieczeństwa mieszkańcom gminy oraz osobom przebywającym na terenie Gminy Grzegorzew,
7. raz w tygodniu przekazywano informacje o wszystkich zdarzeniach kryzysowych, które miały miejsce w Gminie Grzegorzew. Na podstawie informacji zostały sporządzane raporty o sytuacji i zagrożeniach w Powiecie Kolskim. W Gminie Grzegorzew w 2018 roku wystąpiły zdarzenia o charakterze kryzysowym:
 - porażenie prądem zwierząt inwentarskich w miejscowości Zabłocie,
 - brak zasilania w energię elektryczną w miejscowościach Ponętów Dolny, Bylice- Kolonia, Grodna,
 - zalanie piwnicy,
 - pożary: sadzy w przewodzie kominowym, poszycia leśnego, traw, nieużytków rolnych, ścierniska, samochodu, śmietnika, obornika, słomy, kotłowni- łącznie 23 zdarzenia kryzysowe,
 - zdarzenia drogowe: 6 wypadków drogowych oraz 1 zasłabnięcie osoby kierującej rowerem,
 - inne zdarzenia: zerwanie dachu na budynku gospodarczym (zerwany dach uszkodził 3 pojazdy zaparkowane na podwórzu).

15.7. Pozostałe zadania

Gmina Grzegorzew wspiera Policję w ramach tegoż wsparcia na podstawie porozumienia przekazano w 2018 roku wpłatę na fundusz celowy na zakup butów oficerek do bryczesów dla policjantów Komendy Powiatowej w Kole w kwocie 1 712,50 zł.

W Gminie działa system SMS, za pomocą systemu jest możliwe powiadamianie o nadchodzących zagrożeniach, awariach, ogłoszeniach gminnych (ważne wydarzenia w gminie, imprezy kulturalne i sportowe, bezpłatne badania lekarskie, kursy, szkolenia) do 31 grudnia 2018 roku zarejestrowanych było 817 numerów telefonów.

Ponadto dużym zainteresowaniem cieszyły się zorganizowane na terenie Gminy Grzegorzew turnieje w tym, m.in.:

- Powiatowe Eliminacje „Ogólnopolskiego Turnieju Bezpieczeństwa w Ruchu Drogowym”,
- Gminny Turniej Wiedzy Pożarniczej „Młodzież Zapobiega Pożarom”.

Ponadto dzieci i młodzież brały udział w Wojewódzkich Eliminacjach „Ogólnopolskiego Turnieju Bezpieczeństwa w Ruchu Drogowym” oraz Powiatowych Eliminacjach Ogólnopolskiego Turnieju Wiedzy Pożarniczej „Młodzież Zapobiega Pożarom”.

Jednostka OSP w Grzegorzewie przystąpiła do Programu Edukacyjnego „Ratujemy i Uczymy Ratować,,. Program „RUR uczy zasad pierwszej pomocy i ma na celu wprowadzenia zajęć z podstawowych czynności ratujących życie już w najmłodszych klasach szkoły podstawowej. Wykwalifikowani ratownicy medyczni z Jednostki OSP w Grzegorzewie przeprowadzili takie szkolenia w Szkole Podstawowej w Bylicach-Kolonii, oraz w klasach I-III w Szkole Podstawowej w Borysławicach i w Zespole Szkolno-Przedszkolnym w Grzegorzewie. Praktyczne pokazy udzielenia pierwszej pomocy cieszyły się ogromnym zainteresowaniem wśród najmłodszych.



Bezpłatna pomoc prawna

Od 1 stycznia 2016 roku w Urzędzie Gminy w Grzegorzewie został otwarty punkt nieodpłatnej pomocy prawnej dla mieszkańców naszej Gminy.

Ustawa zakłada, że uprawnieni do darmowej pomocy prawnej (na etapie przedsądowym) są:

- młodzież do 26. roku życia,
- osoby fizyczne, którym w okresie roku poprzedzającego zostało przyznane świadczenie z pomocy społecznej na podstawie ustawy o pomocy społecznej ,
- kombatanci, weterani,
- zagrożeni lub poszkodowani katastrofą naturalną, klęską żywiołową lub awarią techniczną.

Pomoc prawna będzie polegała na:

- poinformowaniu osoby uprawnionej o obowiązującym stanie prawnym, przysługujących jej uprawnieniach lub spoczywających na niej obowiązkach;
- wskazaniu osobie uprawnionej sposobu rozwiązania dotyczącego jej problemu prawnego;
- pomocy w sporządzeniu wymagającego wiedzy prawniczej projektu pisma w zakresie niezbędnym do udzielenia pomocy, z wyłączeniem pism procesowych w postępowaniach przygotowawczym lub sądowym i pism w postępowaniu sądowo-administracyjnym;

- sporządzeniu projektu pisma o zwolnienie od kosztów sądowych lub o ustanowienie pełnomocnika z urzędu.

Uprawnieni będą mogli uzyskać informacje w zakresie: prawa pracy, przygotowania do rozpoczęcia działalności gospodarczej, prawa cywilnego, spraw karnych, spraw administracyjnych, ubezpieczenia społecznego, spraw rodzinnych, prawa podatkowego z wyłączeniem spraw podatkowych związanych z prowadzeniem działalności gospodarczej. Pomoc nie obejmuje spraw z zakresu prawa celnego, dewizowego, handlowego i działalności gospodarczej, z wyjątkiem przygotowywania do jej rozpoczęcia.

Ulgi, odroczenia, umorzenia lub rozłożenia spłaty na raty

W zakresie podatków lub opłat udzielono ulg, odroczeń, umorzeń lub rozłożono spłatę na raty w kwocie powyżej 500 zł:

1. Ulgi z tytułu nabycia gruntów: 2 osoby,
2. Ulga inwestycyjna: 1 osoba,
3. odroczenia z tytułu podatków: 1 osoba,
4. umorzenia podatków: 5 osób.
5. rozłożono spłatę podatków na raty: nie dokonywano rozłożenia na raty należności z tytułu podatków i opłat.

Pomoc publiczna:

W 2018 roku udzielono pomocy na podstawie ustawy z dnia 10 marca 2006 r. o zwrocie podatku akcyzowego zawartego w cenie oleju napędowego wykorzystywanego do produkcji rolnej 476 osobom.

Umorzenia należności niepodatkowych

W roku 2018 nie udzielano umorzeń niepodatkowych należności budżetowych.

16. Budżet obywatelski

Budżet obywatelski jest szczególną formą konsultacji społecznych, w ramach którego mieszkańcy w bezpośrednim głosowaniu decydują corocznie o części wydatków budżetu gminy.

W ramach budżetu obywatelskiego mieszkańcy w bezpośrednim głosowaniu decydują corocznie o części wydatków budżetu gminy. Zadania wybrane w ramach budżetu obywatelskiego zostają uwzględnione w uchwale budżetowej gminy. Rada gminy w toku prac nad projektem uchwały budżetowej nie może usuwać lub zmieniać w stopniu istotnym zadań wybranych w ramach budżetu obywatelskiego.

W gminach będących miastami na prawach powiatu utworzenie budżetu obywatelskiego jest obowiązkowe, w pozostałych gminach instytucja ta ma charakter fakultatywny.

W 2018 r. w Gminie Grzegorzew nie funkcjonował budżet obywatelski.

17. Podsumowanie

Rok 2018 dla Gminy Grzegorzew to rok rekordowy, jeżeli chodzi o liczbę inwestycji i zakres inwestycji, przede wszystkim tych z udziałem pozyskanych środków zewnętrznych. To efekt aktywności i skuteczności gminy w aplikowaniu o środki zewnętrzne.

Rozwój infrastruktury, bardziej niż przytoczone w Raporcie liczby i nakłady finansowe, obrazują zmiany, które zaszły w naszej Małej Ojczyźnie w 2018 roku. Obserwowane są przez mieszkańców i przyjezdnych, obecne w gminnej przestrzeni niemal na każdym kroku.

Wizytówką Gminy Grzegorzew jest Środowiskowa Hala Sportowa w Grzegorzewie oraz poprawiający się stan dróg.

W kontekście infrastruktury drogowej warto podkreślić aspekt proekologiczny przejawiający się w budowie Ścieżki Nordic Walking, w budowie oświetlenia oraz już funkcjonujących szlakach rowerowych i nowych nasadzeniach drzew i krzewów.

W propagowanie aktywności i zdrowego stylu życia wpisują się w inwestycje i remonty w różnego rodzaju infrastrukturę sportową.

Niezmiennie, w ramach konkursów ofert, przekazujemy klubom, stowarzyszeniom, organizacjom pozarządowym środki na organizację wydarzeń sportowych, kulturalnych, na zadania z zakresu zdrowia i pomocy społecznej.

Współpracujemy ze społecznikami, NGO, jak również innymi samorządami i jednostkami. Dzięki współpracy z powiatem możliwe były inwestycje na drogach powiatowych.

Wspieramy policję, straże pożarne, co przekłada się na zwiększenie bezpieczeństwa mieszkańców i opiekę medyczną.

Dużą wagę przywiązujemy do edukacji i działań prospołecznych, czego przykładami są m.in.: projekt „Reintegracja społeczno– zawodowa mieszkańców Gminy Grzegorzew w ramach Klubu Integracji Społecznej” oraz Projekt „Ja w Internecie. Program szkoleniowy w zakresie rozwoju kompetencji cyfrowych”

Poza dużymi inwestycjami systematycznie prowadzimy inwestycje i remonty nawierzchni dróg i budowę chodników, sieci wodociągowych, budowy oświetlenia. Szereg zadań z tego zakresu zrealizowany został w ubiegłym roku.

Kontynuowaliśmy również inwestycje w zieleń gminną, wykonaliśmy nowe nasadzenia.

Podejmowaliśmy przedsięwzięcia związane z profilaktyką, edukacją, ekologią, zorganizowaliśmy szereg różnorodnych wydarzeń, by na miejscu zapewnić mieszkańcom szeroką ofertę kulturalną, skierowaną do zróżnicowanych grup odbiorców.

Dane demograficzne za poprzedni rok pokazują, że mimo funkcjonowania rządowego programu 500+, nie wzrosła znacząco liczba urodzeń wśród mieszkańców Gminy Grzegorzew. Jako samorząd musimy skupić się na stwarzaniu przyjaznych warunków dla rodzin i dalszych inwestycjach w wieloaspektowy, zrównoważony rozwój gminy.

W 2018 roku rozpoczęliśmy oraz zaplanowaliśmy inwestycje i projekty, które są w trakcie realizacji czy też będą realizowane w kolejnych latach. Działamy w sposób przemyślany, strategiczny, skupiając się na maksymalnym czerpaniu środków ze źródeł zewnętrznych, co skutkuje wdrażaniem kolejnych projektów i inicjatyw. Rok 2018 należy postrzegać jako efekt wcześniejszych naszych działań oraz początek i punkt wyjścia kolejnych.

Wśród priorytetów są projekty twarde – infrastrukturalne jak również miękkie – społeczne.

Działaniom towarzyszy kontekst proekologiczny, wagę przywiązujemy do edukowania, wspierania przedsiębiorczości, oferty kulturalnej i wszelkich innych wskazanych aspektów, warunkujących harmonijny rozwój Gminy. Gminy przyjaznej mieszkańcom, przyjezdnym, docenianej na zewnątrz. Przyjazną atmosferę rozwijającej się Gminy tworzą też życzliwi mieszkańcy przywiązani do tradycji, otwarci na gości i chętni do pomocy. Kierunek, który

obraliśmy, wyraźnie odzwierciedla ten Raport, będziemy konsekwentnie kontynuować, monitorując na bieżąco stan Gminy Grzegorzew i skutecznie realizować wyznaczone przez Wysoką Radę kierunki rozwoju naszej Gminy.

Mając na uwadze przedstawiony raport, Wójt Gminy Grzegorzew zwraca się z uprzejmą prośbą do Rady Gminy Grzegorzew o udzielenie wotum zaufania na podstawie art. 28aa ust. 9 ustawy o samorządzie gminnym.

Z poważaniem
Bożena Dominiak